滿洲報

（第三種郵便物認可大正十一年七月廿四日） 發行人 西片朝三 編輯人 金念曾 印刷人 金慕韋

昭和三年一月廿九日

（本報價目）每份現大洋五分 每月現大洋一圓一角 三個月現大洋三圓二角 六個月現大洋六圓二角 全年現大洋十二圓 郵費先惠郵票不收
（廣告刊資）一行十四字起碼實刊 一日每行現大洋一圓 特別及長期者另議
大連市山縣通一四二番地
發行所 中日合辦 滿洲報社
電話（編輯部（長）七五一三番 經理部 四〇三四番）
振替貯金口座（大連）三三二三番

總座案未定
對馮決總攻
以張孫褚共治直魯 北方最高會議結果

（二十八日北京專電）念四五兩日帥府所開之北方最高幹部會議協議北方五省五特別區之軍事財政民政外交各問題其決定事項如左

一、關於維持聯省自治制之現狀平抑推戴張作霖爲大總統將中央集權制實質的提高今日以上之程度平會經大加討論迄未表決遂決於最近由各省派三名或七名代表到京繼續討論

一、改造內閣爲更調財外內法各總長

一、軍事問題 以馮軍爲共同之敵 俟解凍後即開始總攻

一、地盤問題 關於直魯兩省相傳張宗昌孫傳芳褚玉璞等似有暗爭 故今後將該兩省委三者聯合統治

此次之會議雖無具體的効果北方內部之感情則得以疏通歡洽空氣一新矣

天氣和暖時 對馮總攻即實行

（廿八日北京專電）張宗昌孫傳芳褚玉璞張學良韓麟春楊宇霆潘復等念三日來在帥府開最高軍事會議協議待消寒天暖即對馮寧兩方轉徹底的攻勢云

鄂軍在長沙掠奪

（二十八日長沙專電）鄂軍念六日入長沙城繼則在城內各處掠奪 市民雖極不安仍未戒嚴云

長沙係和平讓出 尚有何葉軍一部在長

（二十八日長沙專電）長沙刻有何鍵葉祺兩軍之一部維持市內治安軍隊及市民對日僑皆持好意故未受何等損害湘軍念六日將一切市政交與鄂軍於平和聲中退行常德鄂軍素質較湘軍不良故當其入城前後日當局協議嚴重警戒以備保護僑民云

湘軍一敗難再振
蔣介石受大打擊
其地位陷於困難之境

（二十八日南京專電）湘鄂兩軍平江一役湘軍大敗已成碍難再起之勢戰況如此則蔣介石之地位可以想像必受重大打擊至蔣氏初乘政治的復活之勢由粵驅逐張發奎李濟琛等旋又乘湘鄂衝突之機會將部下派赴湘軍何鍵劉興處企圖湘寧結束互相提携以對抗鄂滑之白崇禧程潛等詎料湘軍大敗事與願違蔣氏現已處於必受寧府反對派與鄂府問責之形勢是以蔣之地位可視爲陷於難境矣

統率馮閻黨各軍 寧府賦與蔣介石之新職權

（二十八日南京專電）寧府委員會第卅四次會議決議如左
蔣介石總司令統轄指揮北伐全軍其兵力爲國民革命軍 馮玉祥軍 閻錫山軍並海軍空軍全部云

官軍竟慘殺農民

（二十八日奉天專電）魯籍農民二百餘名念日在通化城外被齊恩銘軍虐殺至念八日始判明此事係齊氏以大刀會匪多爲魯人欲圖殲匪須滅魯人故遂發出殘暴命令而演此慘劇云

浙江擬刷新政治 選拔人員赴日研究

（上海專電二十八日）浙江省政府現正研究剷除政治積弊依三民主義行理想的政治刻已擬就草案定於今春三月由省政府派赴日本詳細研究日本中央地方之行政組織及教育制度產業組織交通制度農工組織等其出赴日本之理由爲今一視維新大業震災後復治之狀況又因風物類似起離較近可以耗些微之經費而博莫大之參考其視察總員爲六十名經費爲五六萬元云

個月之勾留

楊宇霆返奉時 籌措政治用欵

北京特訊、據某方確息、楊宇霆去年年底回奉、本係專籌升格政費、抵奉後、當即會同奉天省長劉尚清、召集奉天省議會省商會各法團開會、由楊劉主席 報告此次升格係謀國際上的地位、純出不得已之苦衷 並以人格擔保決不挪作軍事之用、無論如何、必須代籌現洋一千二百萬元、以奈要需云云、但奉商會會長以年來奉票充斥、商業大受影響、如此鉅欵、實難勝任、當勉竭綿力先籌六百萬元、其餘之數、一俟春初商場開市、再行籌劃、楊氏比經允可、即于去臘回京報告、聞其已經籌得之六百萬元、日內即可解京云

易丸氏已赴滬矣

（二十八日北京專電）代理總稅務司易紈士應宋子文之招念七日赴滬將與寧府協議海關行政云

奔走謀再開關會 易丸士奉命將赴寧

（二十八日北京專電）南北兩政府現已一致意欲再開關稅會議代理總稅務司易紈士對此奔走甚力近日奉北京政府之命將定赴寧與寧府當局具體的協議關於再開關會一事同時並利用其機會求解諒寧府北京政府二月任彼爲總稅務司云

重要將領先後入都
最高會議已開幕
討論總統實現之手續 並決定對閻馮蔣等方畧

北京特訊、帥府定于二十四日舉行軍政重要會議、電召各要人來京列席 已誌前報、茲據交通方面消息、張作相、湯玉麟均二十三日晨三時到京、湯氏下車後即赴熱河督統辦公處 張則仍下榻花園飯店、畧事休息後、正午一時及先後入府、向府張賀歲、是晚十一點四十分、張宗昌、孫傳芳、褚玉璞、潘復、王琦、師景雲、張文錡、山東督署參議李士奎「津浦路副局長」同乘專車來京、嗣李滋麟（直魯聯軍參謀長）亦到、當 全爲參預軍政大會而來、大元帥府定于二十四日晚設宴欵待、聞此間除除諸將領外、全體閣員、京師軍警當局、幹部各種要人物、亦均列席、日來喧說之軍政大會、即將或在此慶賀席間正式開議矣

北京又訊、由二十四日起召集之奉方軍政大會議、確聞各將領決定將改革軍政府爲正式政府、及大元帥爲大總統等案、提出討論 目下就可能實行之基礎的法理手續上、主張頗不一致、撮其要點約分兩派 （一）中央集權制、就現在奉方勢力範圍內之奉吉、黑、直、魯熱、察、綏等五省三特區、實行中央集權制 各該省區之外交、軍事、財政、民政等重要事項、須遵中央政府命令辦理、以便統一政權 （二）聯省自治制 以五省三特區爲完全自治之區域、由各自治區公推代表 召集國會、選舉大總統、俟大總統產出後再、行組織中央政府、以上兩案中、若採聯省自治制、則督辦制仍可照現狀維持、預料實行該制（聯省自治制）之可能性、比較前者（中央集權制）爲多云

北京又訊、孫褚各重要將領、聯袂抵京後、當即入府慶賀新春適各要人均在府、對於軍政大計聞當時曾作極長時間之討論、內容如何、以事關秘密 無從探悉但褚玉璞因大名方面軍事、亟待布置、二十四日晚傳令備車、一俟事竣 立時出發、至張宗昌車、刻下正在向車站搬運行李上車、大約亦無理久耽擱、惟截至現在止、尚未來到啓程時間 據聞各重要將領在離京之先、尚須入府一行、或軍政大計、諸有待最後之商決、亦未可知云

據另訊、最高軍事會議、已決定對閻、對馮、對約三項方畧、魯張所部餉械問題、先由中央分三批撥發、三四方面聯合軍團長張學良、擬於二十七日南下、先赴保定、畧爲佈置後即赴前線、按照會議席間所決策畧、指揮各軍攻擊云

北京又訊、（一）帥府二十四日所舉行之軍政會議、關於推舉元首問題、席間之暗示似已畧有決定至產出之方法、仍尚待商決、二十四日夜間府方會議散席後 各將領均赴潘復私邸、聞會又有一度商洽、二十五日晨九時餘、孫傳芳、張宗昌等重要將領、復入帥府、府張在居仁堂設宴、爲各將領洗塵、席間並邀潘復及各閣員作陪 至午間始行散席 潘復二十四晚在前毛家灣本宅、宴請此次來京之張宗昌、孫傳芳、褚玉璞、張作相、湯玉麟、張學良、師景雲、楊宇霆等重要人物、並請全體閣員作陪是晚九點鐘張筵、賓主極爲歡洽、聞其對於軍政大計、席間曾經交換意見、結果極爲圓滿

總座問題此府方本爲應時勢之要求、將領之敦勸、本人毫無成見故經人提議後、當允召集前方將領、開一軍政大會、妥爲計議以昭愼重、時因外交緊急、多數主張、先就推舉形勢、由各將領竭誠擁載、而人民方面、亦由各省省議會省商會、全國商聯會、發一擁戴通電、以全手續項但某要人建議、謂此等大事、決不可苟且從事、法定手續、尤其不可疎忽、蓋無眞正立法機關、與經過選舉手續、縱然成立、亦不能謂爲合法政府、徒貽外人以口實、惟舊國會亦非合法機關、爲今之計 勢惟有另起爐灶、但又恐緩不濟急、故決定通令各省議會選定大省七人、中省五人、小省三人（特區內小省）給資來京、成立臨時國會、專辦選舉事宜、至修訂憲法等事、應俟大總統正位後、再行頒布明令、成立正式國會辦理云云、其說如此、姑爲誌之

魯南與魯西兩路之
直魯孫軍均反攻

濟南快信、一年容易過去、轉眼又到舊歷新年（二十三日）爲戊辰年之元旦、各商家因地方習慣、雖完全停止營業、市面頗覺蕭條但因當局佈告弛禁燃放爆竹、即炸砲、乒乓之聲、徹夜不絕（二十三日）午前十時督署舉行春節團拜禮、各界亦皆互相賀年、儼然有一番太平景象、惟際此椒花獻瑞聲中、魯南魯西一帶戰事、仍未停止、據軍界方面（二十三日）所得前方戰事報告、謂直魯孫軍兩路、均在施行反攻、故戰事頗爲劇烈、津浦線正面孫傳芳之聯軍、及魯軍許琨部 自前日起、下令會攻徐州、（一說孫傳芳軍隊告奮勇攻徐州）、最前線已抵利國驛、孫軍並有一部分由微山湖方面進攻黨軍之左翼、以收夾擊之效、津浦線黨軍人數、似不甚多故無急行北進之模樣、就其情況觀察、確已改取守勢、至魯西一帶、戰事並無重大變化、直魯軍自本月十六日起開始反攻、二十三師楊清臣部、擔任鄆城一路、十三軍劉志陸部、擔任鉅野金鄉一路、雙方以全力會攻曹州、與僞軍激戰已逾一星期之久、官府及軍界方面均盛傳已迫近荷澤「即曹州」縣城、但尚未完證明全云

論說
春節後之國人（寶）

光陰荏苒、轉瞬即逝、於不知不覺間、陽曆新年、早經度過、而陰曆春節、又屆一週矣、則國人對於內政如何整頓、外交如何刷新、以及種種國家大計、猶未及時籌畫耶、夫籌畫事宜、爲一年之計宜在歲首、惟國人狃於舊習、注重陰曆、陽曆新年雖經度過、以爲可以延宕至於陰曆春節、而今春節又屆一週、籌畫國家大計正合一年之春計在於春之古訓、萬不可再行稍緩者也

雖然、國人不在其位不謀其政之觀念甚深、以爲國事自有當局處理、國人可以毋庸過問、豈知國家興亡、匹夫有責、況號稱共和、主權在民、國人處理國事、乃屬天職、責無旁貸、觀夫鼎革以還、干戈擾攘、迄未稍息、雖日軍閥肆逞野心、黨派互相傾軋之所致、亦無非國人不盡職責之結果、長此以往、禍貽胡底、當茲春節之後、可以奮起而圖之也

但於現在而言內政 固亟待整理、而言外交、亦亟待刷新、以及凡百大計無一不應從速籌畫、然國家所最需要者、厥爲和平、和平未實現以前、整理內政、既無從整理、刷新外交、又無從刷新凡百大計、皆不能妥爲籌畫、況戰爭不已、蹂躪地方、塗炭生靈國人尤受切膚之痛、如欲免除則和平運動、誠爲當務之急者也、蓋軍閥肆逞野心、黨派互相傾軋以致釀成邦分崩離析、期其澈底解決、首須打倒軍閥、勿分黨派然後方可以共策和平然打倒軍閥既非易易、勿分黨派、又屬難能如是而求和平、恐和平終無實現之一日、無已、則惟有呼籲於軍閥之前、奔走於黨派之間、竭力運動、以求其野心稍戢、化除私見、果各方鑒於國人之愚誠、因之悔禍息爭、國家和平、其庶幾乎

近來和平聲浪、屢起屢伏、有謂爲出自當局之所鼓吹者、要亦足徵當局已稍有覺悟、則國人乘機再竭力運動、或不難達到目的也春節後之國人、對於國家所最需要之和平、幸勿等閒視之

孫伍胡已離滬 放洋赴歐漫遊

上海特訊、胡漢民、孫科、伍朝樞、於「二十五」午後乘威爾遜輪直赴法之馬賽、聞孫科與伍朝樞過港時或尚登陸、伍朝樞臨行語記者、寧方曾以赴美修約事見委但恐時機未至、接洽不易、故此行擬先至歐洲、然後轉美察看形勢、再相機進行 數月積勞 得此小休、意在漫遊、任何使命、均視爲附帶之任務、聞胡等此行爲期預定六月云

又伍朝樞、孫科、及胡漢民等一行十六人、今日下午乘「威爾遜總統」號輪船離滬、漫遊世界、先在科倫波登陸、擬在印度作一

張發奎謀據瑞金
粵贛形勢復緊急
桂軍防守中之追擊 朱培德調王韋抵禦

北京特訊、據外人方面接汕頭二十四日電、張發奎軍殘部三師、率向贛境撤退、前鋒薛岳吳奇偉二師、二十一日佔領長寧縣道在粵境殘留之許志銳師、已爲五華黃紹雄軍據之、本日向贛邊之牛背斗附近退却、桂軍陳章甫葉雲菘兩師、聯絡梁鴻楷第十一軍、沿東江追擊據張發奎、桂軍前敵指揮徐景唐、因張軍退出省境、今晨與濟棠返回廣州、桂軍除在五華蕉嶺分佈一師兵力外、餘均撤往惠州廣州、入贛之張發奎軍、謀佔瑞金爲大本營、刻出吳奇偉指揮、積極前進中、又號日事館接九江電訊、自廣東退入江西之發奎軍、除奉蔣介石電令急遣向江西中部於展、蔣介石並接濟該軍軍餉二十萬元、子彈十萬發、故餉械頗充足、其一部軍隊、業於二十四日侵入瑞金、與警備贛東之金鼎勳第九軍衝突、省政府主席朱培德、一面調回萍鄉王均第七軍、集南昌、一面派第三軍第九師長韋杵、率兵進駐贛州、連日南昌贛州開軍運甚忙 贛東勢緊張

龍泉雁門大激戰
在射虎川長城嶺山陰猛烈攻擊

北京特訊、據軍事機關消息、奉軍十樹常第十軍、自龍泉關向五台實行總攻擊後、前敵張廷樞師已將馬跑泉一帶山地佔領、王樹常軍長、十九日在龍泉關行營、召集所部師長會議、商議進攻策畧、二十日奉軍張廷樞、劉輔廷楊勝治三師、在馬跑泉集合、猛向射虎川晉軍第六軍陣地進攻、晉軍李廷秀旅長見奉軍大部分三面攻擊、遂調所部三團、及砲兵堡續預備軍一旅、聯絡抵禦奉軍李廷秀旅長、二十日夜向射虎川長城嶺、各地步槍大砲機關槍手擲彈聲、振動山野、徹夜未息、二十一日晨方始停止攻擊、陣容尙無變動

北京特訊 據外人方面張家口廿四電、雁門關晉軍大部、對山陰實行反攻後、連日在距山陰廿華里地點、與奉軍第十二軍發生激戰、奉軍前敵指揮杜輔庭、親率督戰隊一團、在雙河堡抵禦晉軍二十三日晨晉軍王靖國李培基兩師 突沿灰木河兩岸北進、在桑乾河奉軍砲兵、以重砲轟擊、兩軍激戰、至二十三日午間、奉軍自大同開到山陰援軍、陸續加入前線作戰、特至二十三日午後、晉軍始向河陽堡退却、北路總指揮商震、已親到雁門關督戰、並令前敵總司令張蔭梧、指揮二師兵力、自蛾口黃風台進攻永盛莊張家口大同間奉軍、連日調動甚急、集中大同軍隊、總數已有二萬人、騎兵師長董懷清、二十三日統率盛兵啓一團、自口泉支路出動、第九軍孫德荃步兵一師、亦已準備動員、指揮前敵軍事之湯玉麟軍長、因晉軍反攻甚猛、二十三晚間尚留滯大同、與高維嶽張作相等重要將官、開軍事會議決定調遣後方預備隊、于最短期內開至最前線、防晉軍北攻、並派第十一師長劉德慶爲中路司令第十五師長王桂林爲左翼司令、第三十八旅長湯玉麟爲右翼司令分三路進迫雁門、晉軍方面出發軍方面出發軍隊、共有四師三旅其前線在大羅鎮河陽堡間、戰線延長五十餘華里、奉軍佔領偏關第三十一軍、刻奉張作相總司令令、由滾馬堡雙井坪開始攻擊河曲縣、前鋒陳運興師、已在養倉口與晉軍第十一師接觸、目下兩軍尚未發生激戰

美加省出口貨

華盛頓訊、據商務部佈告、上年第二季加拿大輸出省出口貨、共值七千四百八十四萬六千二百零八元、居美國全國中之第五地位查前年同此時期、加省出口貨共值六千六百七十三萬四千六百一十五元、去年則增多八百一十一萬元查加省由三藩市港出口貨以加素連汽油爲最大宗、共値六千四百萬元有奇、次爲煤油、共値百一十一萬元、此外則爲橙果、値四百三十七萬元、値一百棉花値三百六十二萬元、大麥九十九萬元、葡萄子乾値一百八十二萬六十元、木料値一百七十一萬元、白米値一百六十八萬元 罐頭桃果値一百二十六萬元、罐頭沙剪魚値一百一十九萬元、李果乾値一百一十六萬元、其他則爲牲口罐頭牛奶、牛奶油、牛皮、生果瓜菜、機器、硼砂、及汽車等等

吉海鐵路工程局標購電料等項廣告

本局現需標購膠皮線四千呎電話機器油三十磅電鈴線一萬二千二百根硬銅線十五萬磅軟銅線一千磅鍍鋅鐵線二萬五千五百個八百磅隔電子二百個螺絲二百八十個穿釘一千個卡釘二千五百自磅臭九百磅接線管三千二百根三角鐵三百個號牌六千五百個洋釘十片一千一百四十個竹料二千五百根洋灰一百桶定於民國十七年三月八日在吉垣開標有欲承辦者希將標函等一日照章填具連同押欵逕個章說明書函索即寄惟須交足工本費現洋五元特此廣告

愈愈開籤接迫

陽歷一月卅一日 陰歷一月九日

中央政府批准 獎券發賣 一張大洋一元 發行總數五萬張

頭獎 現大洋壹萬元

龍口商埠局 興築公司獎券發行處 青島館陶路三十四號地

奉天大西門裏 華眞照像館
撫順縣署東北街 侯子蓀
同大街 同街 義隆祥
同同街 永成泰
同中北大街 森合春
營口永世街 德祥福
開原城內 大利恒
哈爾濱 泰號
惟不在關東州內及滿鐵附屬地出賣

（一面坡新設）東省特別區第六中學

校定於二月十一日（正月二十日）招考初級中學三級簡章函索即寄通訊處一面坡原東鐵十二校

立川辯護士特別啓事

本辯護士受恒昌東執事隋鸞亭君委託爲常年法律顧問代表向後與隋君有法律關係者請直接到聖德街二丁目一九七番地與本辯護士當面接洽若有藉端詐財及破壞隋君名譽者本辯護士職務所在依法律解決恐未週知特此登報聲明

大連市聖德街二丁目一九七番地 立川雲平法律事務所 電話九二三五番

忍耐

人無忍耐性質、斷不成一事、故古人云人而無恆、不可以作巫醫、蓋以必須忍耐而後乃得有恒也 若儲蓄一事更非有恒不可、更非忍耐不可、諸蓄非數年或十數年不辦、決無今日儲蓄而當時即可得大利之理若因一時不便利、或一時不耐煩、而半途中止、豈非前功盡棄、本會有見於此、故一方面提倡儲蓄一方又鼓勵忍耐 每月開獎一次、計有一二三四等獎之獎金（如今每種各有卅六個）又有鉅數之特獎（如今已有三萬六千餘元）使各儲戶逐月均有鉅大之希望於不知不覺之中而習成忍耐之性且忍耐愈久機會愈多希望亦愈大 世有儲蓄志願又欲藉此修養忍耐而有恒性者速來入會此布 詳章函索即奉

駐奉 萬國儲蓄會總分行啓 奉天商埠三經路

恕訃不週

不孝男憲均罪深弗殞禍延
顯妣孫母邵三太夫人痛於民國十六年夏歷十二月十三日亥時壽終內寢距生於光緒十九年五月十七日未時享壽三十有五不孝憲均侍奉在側親視含殮遵禮成服泣卜於十七年夏歷正月十八日開弔二十日發引回黑山浮厝恐在遠
戚世友寅學
諸公未能遍知謹登報訃告
奉慈命稽顙孤哀子 孫憲均泣血稽顙
喪居奉天大北關吉利胡同本宅

奉晉未達妥協期
閻迄未答復王士珍
但又傳晉有代表到京

京訊、奉晉妥協問題曾極喧傳一時、至近來而稍靜、王士珍曾受張作霖之委托、致書於閻錫山勸和、唯閻尚無回書、王氏當初因張之托不得已有此舉、非自始即有妥協必成之自信也、最近王氏在某處對某人云、奉晉妥協問題奉晉雙方果至正式代表能會見、則余當執多少斡旋之勞、然在目前之情形、則微力實無可如何也云云、又並聞亦曾兩次電致晉閻勸和、迄今并無返電、因此等事情、擬派赴太原之代表、亦未能成行、玆據精通奉晉間事情方面之觀測、在一個半月以前、晉閻確實熱望妥協、其後因徐州之陷落、馮軍京漢線之進出態度、似又一變、故將來或者有妥協之可能、然目前則誠未達到時機也、要之、奉晉妥協之時期當在馮軍蒙奉軍重大之打擊、妥協締成立、馮軍亦無侵晉之力時、或奉晉之間不動聲色、於秘密裏徐講相當方法、爲妥協之準備、充分說動閻氏及其周圍之有力者之後也云云、另據交通方面消息、謂有山西代表杜連棠者、於二十三日自京綏路來京、二十三晚十時抵西直門車站、轉環城路於十一時半在東站下車、以其行蹤不甚公開、故其寓所及其行動、均不易探悉、且向各方探詢尚無確息、其內容真相、因此無從證實也

陳調元對截擊
楊勝治軍聲明
呈軍事委員會文

寧訊、去歲國民革命軍第三十七軍、奉軍委會電令、就近截擊第十軍在皖南譁潰之部隊、會迭誌前報、事後第十軍楊軍長勝治、電請柏宜慰使烈武張軍長克瑤等主張公道、其中事實、不免有所誤會、玆錄三十七軍軍長陳調元呈軍事委員會一文如下、「呈爲前次第十軍在皖南譁潰、職軍遵令辦理、玆該軍楊軍長分電各處、詞多誤會、仰祈鈞會明令曉諭、以明事實而昭是非事、竊查職軍迭奉鈞會、前後嚴切電令內開、楊代軍長勝治、本會飭令其率部駐紮江寧鎮、待命西征、乃竟不遵令、擅自移動、違背軍紀、法所難容、該軍王副軍長、擅將二十八三十兩師、由當塗沿江南岸向皖境逃竄、希圖回黔、自由行動、目無法紀、着陳總指揮率三十七軍、就近截擊、又電該軍二十八師、在宣城譁變、搶刼街市蹂躪人民、殊堪髮指、除電知何總指揮并分電江西浙江省政府、派兵協同兜剿外、仍飭部迅速追剿、以免逃竄而安閭閻等因、總計前後奉到解決十軍嚴令、不下十餘次之多、此外第一路王參謀長又轉達何總指揮電知截監視部隊、暫勿撤去、倘不渡江、即仍截擊、立派隊一部、由徽州截擊等因、又派第六師長率隊兩團、由江寧鎮合與職軍向采石護送城夾擊該軍、是即職軍所會同王師派隊監視及截擊潰卒、皆奉令辦理、事實具在、案卷猶存、當非友軍所有企圖、且江寧鎮爲該軍駐在地、既未遵令過江北伐、復自由行動、實縱橫馳驟於數百里之間、譸變於宣城、徘徊於當塗、嚴迫職軍奉到鈞會最後一電令、嚴飭解決、且已派隊阻之於黃池烏溪之間、猶肯未遽加壓迫、再三通知該軍、務儘兩日以內、完全渡江、過此則無法遷就、祇得奪照軍委會最後辦法、該軍倘復觀望、趦趄不前、遲至職軍及現師到達采石、該軍始有一部翻然變計、由楊軍長督率渡江、職軍亦聽其自去、并未予以干涉、此當後實在情形也、在鈞會法紀所在自屬未便姑容、在職軍命令攸關殊苦難於諉卸、事出非常、誼關袍澤、迴腸盪氣、跋後疐前、精神上之痛苦、無言可喻、乃事後該軍長不能相諒、嘖有煩言、調元追維往事、益用疚心、用是仰祈鈞會明令飭諭、以明真象而免誤會、實感德便、三十七軍軍長陳調元呈

衛輝仍在包圍中
粮食斷絕拆屋爲炊
直魯軍集中大名馮赴新鄉督師

京訊、日前外間忽有衛輝解圍之傳說、玆經詳細調查、完全不確、有衛輝人臘月二十日來信言、衛輝仍在包圍中、城內住戶糧食已將斷絕家家拆毀房屋、食雜糠稗、間有以棉花子爲餅者、軍隊吃食、倘可支持、然煤柴皆絕、文廟中房屋及各學校齋舍寢室、均已拆毀、臘月十四日、爲第二次放出難民、但僅六七百人、且軍隊開槍打死數人、傷數人、不知係何原故、亦不知係何部隊、有常姓者、率其八十餘歲老母暨幼女童孫、相率出城、行至城內、每人需洋百元、常姓四口需四百元、飢餓殘生、力實不給、遂復狼狽歸來、眞是上天無路、入地無門已

北京又訊、同時直魯軍之在淇縣城內者、確已完全退出、淇與衛輝相距五十里、不無聯帶關係、衛輝猶在堅守、不知何故、截至臘月二十七日、有人自大名來言直魯軍集中大名、前在彰德之鄉團司令部、移至大名、此足證明彰德雖有戰事、但報載馮主力軍數萬北上、總部移駐新鄉、至今並未能證實、以實力考之、僅零零落落之少數軍隊、與便衣隊而已、詳情容探續載、

又據鄭州消息、馮玉祥十三北上新鄉、偕師參謀長劉驥、曹浩森等數十人隨行

胡漢民不赴
寧與會之趣語
宜甘草不宜薑桂

滬函、負責籌備第四次中央全體會議之蔣介石、抵南京後、即致電胡漢民、孫科、請速到開會、孫科當時即有覆電、並經發表惟胡漢民未見有所表示、外間頗多推測、記者爲此多方調查、始悉胡氏接電後、即於六日復蔣一親筆之長函、說明不能赴京出席會議之意志、原函大致先述病在滬時去函約見、適值因病不克如命、深抱歉仄、玆奉電召、恐電之覆不能盡意、故以函陳、次述目前最重要之任務、爲完成北伐、與肅清共黨、關於第一事、自審無能爲、力而兄(稱蔣)與各武裝同志已優爲之、關於第二事、一般人祇知彼此之情形、而不知近以去病之方、故自去年四月、于役南京以後、即感闡明國民黨理論之重要、此數月中所致力者、即在于此、大要可分三層、(一)三民主義之闡揚、(二)民衆運動之理論與方策、(三)黨之組織經其運用、自審能致力者、亦祇在于此、且邇來屢爲文字勉青年、實踐此指、又何以自解 末段則謂去年九十月間、石曾勸余赴寧出席、當答以病體不耐久坐、且開會官用甘草、不宜用薑桂、石曾一度而罷、不宜相强、想兄亦必能原諒云云、觀此則胡氏一時似不能赴寧出席也

孫張離濟南時
警備森嚴情形
魯張蒙賞九獅印

濟南快信、聯軍總司令孫傳芳、及山東督辦張宗昌、因奉陸軍大元帥張作霖電召、入京參與軍事會議、故均於二十二日午前由濟動身北上、自早七時起、由督署迄車站、即密佈崗警保安隊、戒備甚嚴、軍政界各要人、及軍樂隊、幼年學生等、均一律到車站歡送、七點五十分、孫傳芳由南新街私邸乘汽車到車站、於早八點開車北上、隨行者有憲兵一隊、衛兵一大隊、隨員二十餘人及八點二十分、張宗昌亦由督署乘汽車到車站、旋於早八點三十分備車北上、隨行者有衛隊一營手提機關槍一隊、及隨員三十餘人、又聞大元帥張作霖、現頒給張宗昌九獅印一顆、已由津事局長韓文友、由京帶送來濟、又張宗昌(二十三日)發出布告、就山東學校長之職云

駐京美公使赴津
檢閱美國軍隊

津訊、駐京美公使馬慕瑞氏夫婦偕公子二人、暨陸軍參贊麥珂達氏夫婦、海軍參贊、使館衛隊長等、二十五日晨乘汽車由京抵津馬公使夫婦所乘之汽車、係由美國華北駐軍總司令白鐵樂將軍、親自司機、汽車抵離津約十英里之木橋時、美軍汽車隊、在該處歡迎、十二時半抵津、先往二十號路總司令參謀處、由軍樂衛隊歡迎入內、並進午餐、三時半在十一號路檢閱海軍陸戰隊、閱畢至大沽路美兵營、向兵士演說、并檢視軍器等、晚間八時、白鐵樂將軍及司令部上級人員、宴請馬使、列席來賓、有五十餘人、各國駐軍司令及上級軍官、均在被請之列、美總領高士君、亦被請列席、宴畢馬公使及白鐵樂將軍、均有演說

美使二十六日晨將試驗用汽車運兵之速度、下午檢閱美十五步兵隊、及陸戰隊第十團砲兵隊云

繁峙附近激戰
晉軍頑强抵抗

北京特訊、據某軍事機關消息、奉軍于芷山第三十軍、佔領繁峙縣城附近南關村後、第三十三旅長高金山、亦由獅子坪開到、加入前線作戰、于芷山軍長親到大木瓜村前線、指揮所部兩師、積極進迫縣城、二十三日兩軍在距城六里巡檢寺村激戰、晉軍以機關槍手擲彈抵抗、戰況以二十三日晚間尤爲猛烈、兩軍損失甚鉅晉軍在北嶺砲兵一團、由砲兵司令周玳指揮、轟擊前進奉軍、廿三日徹夜砲聲未息奉軍已調駐蔚卅富雙英預備軍一旅開到大營鎮擬於日內對繁峙晉軍開始總攻擊

士氣旺盛之晉軍與
奉軍相峙龍泉關
寗豫軍佔領徐州晉軍聲勢益壯
晉總指揮商震談話

山西代州通信、商震於客歲十二月十一日奉閻錫山之命赴龍泉關一帶視察防務、於本年一月十日返代州、計往返恰足一月之久、記者與商氏抵代後、立即赴總指揮部造謁、叩以最近戰情及大局近狀、當蒙延見、猶是征塵未卸髭鬚不剃、而笑容可掬、玆將記者與商氏之談話、臚述如左

問 總指揮此次出巡、重要職責當在視察防務、未審龍泉關方面近況如何 答 余(商氏自稱、下做此)、於上月奉總司令(閻錫山)電命、視察龍泉關一帶防務、抵該處後、即整理戰線、分配工事、增加預備隊、現諸事均已就緒、我軍士氣、亦非常旺盛、該方面已毫無問題

問 該處奉軍實力若干、主將何人 答 係第十軍王樹常部約一萬餘人、我軍倍之防守自覺從容

問 奉軍進攻情形若何 答 奉軍現已停止進攻、雙方已成對峙之局、自我甯豫友軍、佔領徐州形勢又爲一變

問 風聞偏關附近有鄭部侵入、確否 答 確有其事、但無關宏旨、鄭師原係綏遠舊部、彼先時來一私電、聲述爲勢所迫、決不出以攻擊、將乘機歸附

問 該方晉軍之實力若干 答 實力甚厚、計騎兵有張招討使統轄之六七兩師、及張自兼之第十一師「此外尚有騎兵(二)兩師、步兵有第二旅全旅及第三十五十一兩個整團、及砲兵二部、足資應付而有餘

問 李參謀長尚在河曲否 答 仍在典河、該處有警衛隊及學生軍及騎兵七師之一部、計亦有一千餘人、余曾電李率部來代李覆電謂所部足資防守不肯離開該地

問 該方面之指揮官已派定否 答 已派定第一師李師長爲西北地區指揮官、李今晚已兼程前往

問 鄭部實力若干 答 實力不及兩千人

問 總指揮對於大局之感想如何、可得勝利否 答 革命軍是終要佔最後勝利的、默察北方戰局吾人於明正燈節當可打到〇〇、又余此次出巡、住居五台縣屬之南坪該處係山間一小村、余與方參謀長竹如、居於村長家不滿方丈之小屋中、村長之弟爲中民中學學生、余等所居之屋、即該生之寢室、余每日坐在炕上辦公、所吃不過大豆與角子麵而已、該處鄉民終年不見肉食、生計異常困苦、此行實飽嘗鄉間風味、吾人席豐履厚、對此殊覺歉然、此後抱定一種決心、第一要振作精神力圖避免頹唐萎靡習氣、第二要吃苦耐勞、從前出門、不騎馬便坐車、以後要練習步行、第三要儉樸、惡衣粗食、要極力跟着老百姓學、總之、吾人認定欲挽救中國非底革命不可、而欲革命成功尤非先從革心做起不可云云

日本豫算編製案
業已終了將以勅令發表

當念七日之閣議席上各省基於實行豫算編製之方針、於二月四日提出大藏省主計局、俟主計局於二十五六日勘宜終了後再經閣決宜始克囑令發表、惟查其實行豫算額共約十七億三千萬元云(廿八日東京專電)

日本各黨派運動
當選之猛烈戰

日本議會解散後已逾一星期候補者亦逐日增加其戰機已熟而民政政友均占勢力惟策戰之下不易正式發表而民政黨念七日發表公認者現有四十六名政友會公認者二十八名共計四十一名現雖屢次發表然尚未完了而依此觀之將由來月初公認候補者始能完結俟公認之決定後必有一番熱烈之選舉運動云(廿八日東京專電)

京平市官錢局
決改官商合辦

北京訊、京師平市官錢局、經財政部派員清理、業已就緒、所有前發銅元舊票、及抵押借款者、一律由部收回作廢、該局另由官商集資合辦、股額爲一萬元、官商各半、先行收足半額、十八日上午十一時、在珠寶市局內召集創立會、商股代表王鈞山、官股代表蘇遇春、邵德仁均列席與議、決定春節後、二月一日(即舊曆正月初十日)開市、恢復營業發行銅元新票、並做各埠匯兌云

又要求在加奈陀
設置日公使館

關於在英領加奈陀設置日使館因豫算不成立未克實行惟當此次時議會日政府又要求承認至駐該地之公使廣田和蘭公使及德川家正等氏呼聲頗高云(廿八日東京專電)

田中首相在閣議
報告各項要案

日本之定期閣記念七日午前十時已開會首由三土藏相對三年度歲入歲出不成立之實行預算編製方針說明大要並來諒解結果已無異議而決定定矣次由田中相首報告前次往訪園公之始末及加奈陀排日問題與駐日加公使齊二外學問題後對選舉之對策會徵求各方面之意見矣云(廿八日東京專電)

日拓殖局長官
訪問鳩山翰長
討論植民地豫算

成毛拓殖局長官念七日正午往首相邸訪問鳩山翰長關於植民地實行豫算編製方針磋商一切該長翰後即談及朝鮮台灣關東廳樺太南洋各地植民地當局指示製編方針(廿八日東京專電)

日本總選舉
各派候補人數

日內務省發表念七日午後五時調查總選舉各黨派報告候補已完者數如下民政黨九二政友五三中立二七實同一七社民衆黨八日勞動黨五革新俱樂部八勞農黨四名(廿八日東京專電)

幻情小說 新桃源 (百〇四)
(劉瘦著編)

第八回 武飛燕乘隙殺怪猴 王縣官棄職逃生命

遞進一函、文明接到手裏、拿至室中就燈下一看、見封面左角下吳夢仙之名、文明打量是孺子之辭婚書、因礙有客在座、不欲啓封、那人道、兄何將信擱下、莫非見外愚弟嗎、文明道、此何言也、兄弟相處、已非一日、區區一函有何隔膜、吾因見了小子之信、陡然五內火發、所以欲棄而不覩也、兄既見疑、何妨折封同看、說着即將函口撕開、見濤箋之上、數十行小字、果然寫的端正清秀、其上畧云、姨丈大人文鑒、敬禀者、睽違數載、未晤芝顏、渴想之下、不勝仰望之至、屢欲赴漢、拜候鈞安、怎奈日不再晨、恐誤求學之期、所以遲遲未能如願者、聊以此故耳、不料大人見愛、不以陋劣可棄、竟謬嘉許以婚姻之事、遙接華函即覺榮幸無比、竊以小子不學無術、又兼知識淺鮮、我姊天人、乃一賢淑而有才從之女學士、自愧得攀言笑、於願已足、且蘿施於松柏、葭而玉樹、固所樂而且幸者也、孰意小子從命就道、擬欲造府贄親、不料半途風浪、致陷於渦者頻々、幸未殞滅者、乃倖中之徼倖也、只緣小子年青未諳路途之險、以致演出賊巢之中、感義訂婚此已迫於萬分不得已之故也、今已訂盟爲二知事之女壻、不得再爲吾姊壻也、由此觀之、小子不才、無德以配佳人此誠小子之憾、而我姊之幸也、設非天留淑媛、以配君子、小子何能中途而遇波折乎、望大人明運、勿爲流言所惑、此中關鍵、不無面覷使然、吾姊好自爲之、愁不爲名人婦也、諒大人識見卓越、不以小子之言爲河漢也、別不多瀆、待後遥行漢口之日、必定踵門緬述、以罄所懷、云々小子吳夢仙禀、于文明和來人看完之後、文明一言不發、搔首凝思、那人笑道、我意此函之言、可疑信參半、文明道、何謂疑信參半、那人道、他既迫不得已而訂婚、如何又有仗義感德之說、既然仗義感德、便是愛好訂婚、豈非愛好訂婚、脫離虎後、亦當置之度外、仍來就親、此處爲是今觀他既然脫離虎口、仍不來就親、此便是心中愧惡、無顏相見耳、文明笑道、兄見不差、以弟所見、全屬子虛耳、小子以親戚之面、不好冷却、特來此函、不過曲盡其飾詞、初時其父母來書說他路上交有新友、欲作陝西臨潼之幕賓、又云爲賊弄去、失踪不見、又云、舉家惶惑、莫可爲特、計須小子之二友、孟南溪、張蓮亭、分道出尋、等等言語、說得極屬確實、今觀孺子之書、毫不言及此事、於此可見一班、況其行逕小平湖之時、並無遇見賊人、而小平湖、乃嘉興平湖縣極安謐之區、何得有賊人潛踪、此一極大之破綻處、吾能斷其無意就親、全是飾詞耳、那人道、兄言極是、孺子誠不議也、倆個人重話多時、那人即便告辭回寓文明入室、將夢仙之來函、又細復視之、見其寫法之敏妙、措詞之委曲、不覺由惱怒之中、又生出愛慕之意、怎奈南山有鳥、北山張羅、鳥自高飛、羅當奈何、文明翻復看畢、又將此函遞與小梅觀之、小梅此時心涼如水、有心不看、又怕露露出不樂意的馬脚、只得將書拿起、約畧看去、小梅不看此書還自好過、今見此書、未免惹起佳人多情、李郎薄倖之感、看完了書、也不言語、只管低着頭、眼々的看着字跡、盧氏愛女的心切、怕女兒羞恐演出甚麽疾病來、所以從傍急自插言道、愛兒呀、你看那孺子的信寫得怎樣呢、小梅極沈淡的答道不過平常而已、有何奇特處、其母道、我看也只平々、我料孺子與彼女子成親後、諒必不日回家咱何妨以瓜葛之親、赴杭城一行且瞧其人、文明道、如此亦好、你們母女二人、可於來朝收拾起程、詣彼處向姨母謝罪、並叩絕親之緣故、倘彼以好言相向、

人身之活寶

珠玉鑽石。都是死寶。只能供人裝飾。不能資人養生延壽者也

百齡機

乃是人身之活寶 呈經內務部 化驗註册 證明爲 男女養生至寶 對於人身 有下列種種特殊補力

▲補血利氣 助人生活能力
▲添精益髓 助人生殖能力
▲開胃健脾 助人消化能力
▲兼能健腦安神
▲保腎利尿
▲滋陰補陽 反虛爲實

不論男女服之俱能却病健身延年益壽故稱之曰人身之活寶

(百齡機價目)
(均按現大洋計算)
小瓶一元 每打十元
大瓶二元 每打廿元

東三省總發行所 奉天大西邊門外
九福公司
大連分銷處 華泰西藥房
哈爾濱分銷處 泰華西藥商行
各埠藥房均有出售

醫學士陸軍二等軍醫正
花柳專家 張民基

本院張院長卒業於北京陸軍軍醫學校歷充東北陸軍三十四旅軍醫處長(陶旅長時)鎮威第三四方面軍野戰醫院院長(討郭氏) 鎮威第十軍司令部軍醫科科長(南口作戰)下列出委任狀之一

鎮威上將軍…公署委任令 副字751號
令張魁軍
委任張魁軍爲鎮威第八軍副軍長司令部軍醫處中校處員此令
中華民國十五年二月二日
張作霖

本院長對於各科疾病均有研究花柳科眼科別有專長各種治法新奇治癒日期神速曾經注射數千次藥針手術精熟保險無苦痛輕者七日痊癒永保不犯

本院出身履歷正大所以顧全名譽信用曾經醫學畢業所以學問頗深充差以及行醫多年所以經驗充足存心濟世活人所以價目最廉

凡來本院治療者勿論手術及換藥均由本院長加意診斷詳加療使治診治之回最少爲止且一經治好永無後患數年以來因治癒而病結爲朋友者頗多如上之醫冠中西馳名奉天花界中諸朋友也因病治而結交者且既經結爲朋友則金錢更非所計議者

醫冠中西

君民濟醫院院長張之惠德

友誼

懷靜臣 高占一 潘文會 茹大鴻 李云閣 武荊山 于佐亭 于鄧海 趙福境 王凱臣 王夢華 韓成祥 趙福泉 張茂軒 潘雅亭 賈瑞堂 孟廣遠

馮華亭 李金榜 李桂升 王云章 陳子林 益錫三 黃其禮 楊實衡 劉樹明 王樹芳 張少全 武廣元 楊子蓉 張得才 楊小峰 姜恩成 喻清海

恭頌

注射眞正(德國)藥針

本院特備大宗德國九一四(六〇六)及一千二百零六號藥針等減價注射以濟病者其他日本法國各藥亦無不齊備

價目 凡來院注射藥針九一四之四號以下者現洋兩元以上者三元其他一千二百零六等亦無不特別減價以濟貧苦同胞

奉天北市場 民濟醫院
皇寺西大街路北樓房只此一家並無分院

爲康忠國君辯誣

啓者向閱關東報載有康德記藥坊主人康忠國萬惡滔天庸醫殺人一節不勝詫異查康君今年三十一歲久失怙恃與胞弟一人度日在金州城裡管理康德記藥房十有餘年去歲在西崗分設支店生平品行端正處事和厚久爲鄰人等所贊因此次爲滿鐵苦力孔昭祥曾向該藥房購藥及服藥三日之後忽致頭腫遂誣該藥房發藥有錯大起刁難常經查君送至博愛醫院調養現已痊癒近經小崗子警察署衛生主任及日康診斷孔某確係濕疹之症並檢查親帶藥渣內有全虫大虫二種及檢藥原來藥方竟未嘗此二種遂斥孔某爲不當遂出醫院案已完全昭雪醫恐外間有誤會各報致有歧議故謹聯名爲之辯白以昭核實而保康君之名譽焉

金州 王益之
西崗公議會長 麗睦堂
天興福主人 邵愼亭
金州民務會長 曹冠甲
金州商務會長 張啓軒

中國政府立案註册

女界福

驚天動地 奇效如神

調經種子 婦女百病 藥到病除 胎前產後 一切虛癆 救命無數

大連 各埠均有代售 德記全棧大藥房發行

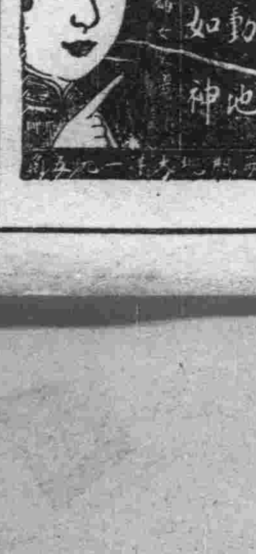

果苗大宗出賣廣告

敝號代售富民果苗公司之各種果苗十有四年於茲信用卓著久爲顧客稱揚不已本年除在各園加工選擇佳種培養多數外又在東洋定購若干仰各熱心實業諸君直接來定或以信購無不歡迎切勿仍懷觀望自失時機須知早植一年早得一年之利也

熊岳城中華街七番地 德裕厚謹白

日本郵船定期行輪
●開往歐洲
德拉哥阿丸 二月二日 李浦行
松江丸 二月十三日 漢堡行
●米國行
●門司神戶行

近海郵船大連定期行輪
●開往橫濱
淡路丸 二月十二日
竹島丸 二月五日
相模丸 一月二十九日
●開往天津牛莊
去武丸 二月十三日
淡路丸 二月六日
竹島丸 一月三十日

朝鮮郵船大連定期行輪
●開往威海衛青島仁川
會寧丸 二月五日
●朝鮮香港長崎鹿兒島
羅南丸 二月二日
●仁川長崎鹿兒島行
羅南丸 二月二十一日
朝鮮郵船株式會社代理店
近海郵船株式會社大連出張所

大阪商船定期行輪
●開往門司神戶大阪（前十時）
阿米利加丸 一月三十一日
貝加爾丸 二月四日
香港丸 二月七日
哈爾濱丸 二月十日
●上海福州基隆高雄行後三時
盛京丸 二月二十日
長沙丸 三月二日
福建丸 二月七日
●朝鮮經由長崎鹿兒島行
大智丸 二月十二日
●歐洲行
阿士拉斯丸 二月二十五日
●紐育行
哈巴那丸 二月十日
●北米行
倫敦丸 三月十五日
大阪商船株式會社大連支店 電話四一三七番

日清汽船定期行輪
●青島上海行
[illegible]丸 二月一日
華山丸 二月十二日
日清汽船代理店 大阪商船株式會社大連支店

政記公司定期行輪
有利號 一月三十一日
英利號 一月廿九日青島香港
永利號 一月廿九日芝罘
廣利號 一月二十九日青島
政記輪船股分有限公司

威連輪船公司出帆廣告
（開往青島）
敦賀丸 二月四日威海衛經由
大連市敷島町六番地
荷客取扱店 丸一賬房
電話 五八八八 四二六四番

大連汽船定期行輪
●開往青島上海瀛航路船
天津丸 一月卅一日前十一時
神丸 二月五日前十一時
大連丸 二月二日前十一時
●開往天津
濟通丸 一月三十一日後三時
天潮丸 二月三日正午
天潮丸 一月二十九日前八時
青島行
長平丸 一月二十九日
第一東洋丸 二月十五日
●開往香港
興順丸 二月一日
●開往龍口
龍平丸 一月三十一日後六時
●阪神行
長順丸 一月二十九日
●基隆高雄行
龍鳳丸 二月二日
大連汽船株式會社

孟天成博愛醫院
診察科目 花柳科、內科、外科、小兒科、婦人科、耳鼻咽喉科、特設藥浴、水治電氣治療、梅毒有無診斷檢血、檢痰檢便檢尿應需、又備德法國製六〇六藥針其他花柳病專治療並戒除多年鴉片嗎啡癮最新之靈藥
新設研究部 病室完備、日夜親自診治、入院隨意
院長 官立醫專醫學士 孟天成
日本女子醫學士 日冲飛那 同啓
日本醫學士 楊燧人
大連市小崗子宏濟街十二番地 電話長五四六七番 六八〇九番

老牌 自來精
欒州華醫灼生製 貳元 四元 ○大連華西藥房經理
壯腎貴生補倘服燥烈奮興則外強中干腎愈亢而精愈涸殆矣○自來精能精少使多精冷使暖精滑使固精弱使強水火既濟無患亢燥○滑洩久帶夜尿腰足痛腎痿腳軟諸虛均奇驗尤速效力如虎
安東福春堂 鐵嶺義和堂 西安福合慶 遼陽天合成 [illegible]
東豐三文達 旅順福利和 孫臺德慎成 昌圖永增盛 綏中華勝福 金州廣成和 洋口長豐源 [illegible]
公主嶺協盛合 橫道河天合堂 海拉爾洪順堂 呼蘭華英藥房 法庫永盛德 營口永發東 三姓永春泰 寧安永生堂
樺甸和發元 阿城世昌永 黑省育生堂 海倫天豐恒 安達萬春 拜泉[illegible]

◎秋冬季洋服陳列
◎秋冬小孩服陳列
秋冬季用綢緞雜貨最有信用之家就是三越請大家快往去買貨真價廉各種夏物一概俱全
三越商品票發售
大連市 三越吳服店 大山通
電話四一八一番

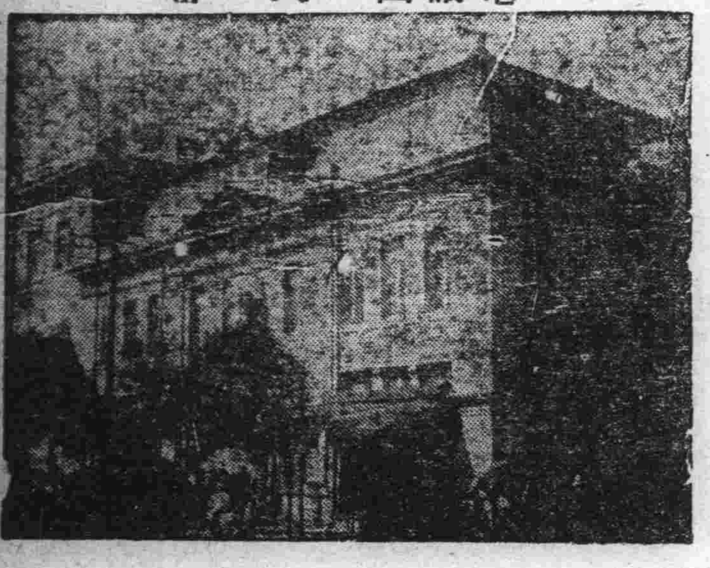

吸烟人適用之
斯毛克牙粉

煙草化粧品賣店均有出售 定價金十七錢
滿州總經理 大連市大山通 泰東洋行
61

新年必需
啓者時至新舊年關在邇各印刷公司又至備辦名片之期敝念及此特由洋運來各種製名片用紅白紙料所監製之各種名片非常精美而且價格底廉行單樣本俱各備齊函索即寄顧各主顧惠顧是幸
文具洋紙印刷用品一概批發
大連市監部通 天德信支店 電話七三八八

各省官署化驗立案中外醫官有效證明
感冒 瘟疫 腹痛 瘰癧 聚
鐵拐商標
平熱散
一粒丹
農商部商標局審定註冊
安東瀛西大葯房 本舖 虔製

上海大戲院
電話三六七三番

本院重要啓事
舊曆正月初

長城畫片公司是中國最有資本而專以藝術開放國人的思想之製片家故其出品之高尚可與歐美的製品相匡衡在現在之中國影片界正是鳳毛麟角一箭仇是該公司最有價值之武俠歡片此次特派代表來連要求特別增價數天本院因鑒於此片實有藝術之價值祇得應其所請照前價續售數天祈各界及各團體諒鑒
貴各團體鑒今已預備一箭仇團體證數千份請來領取自此片開映期內舊曆新年團體證照常有效惟以前所發團體證仍行停用乞諒察

開中國武俠藝術之先河
為國產巨片中之代表
陽曆一月廿八號起連映五天（即正月初六日起正月初十日止）
正月初六日起開映時間
第一場……下午一時起
第二場……下午四時起
第三場……晚間七時半起

一箭仇

偵探武術愛情佳片
六日起開映
下期開映預告
夜明珠
華劇影片公司製

一箭仇之八大疑問

1 問一箭仇是誰家公司出品？
答是駐美華僑以數百萬資本組成之長城畫片公司出品

2 問一箭仇的用意如何？
答以正理鋤出强暴以俠氣打倒姦凶公怒不可犯懦弱不可欺

3 問一箭仇的內容如何？
答有驚心動魄的大火有目不忍睹的大流血有義不顧身的大俠客有刀鎗交叉的大惡鬪

4 問一箭仇的導演是誰？
答是留美十年富有電影經驗之楊小仲先生

5 問一箭仇的演員如何？
答滑稽可笑之劉繼群英俊武俠之顧夢鶴亭亭玉立之劉漢鈞女士皆名聞美國之中國演員

6 問一箭仇的光線如何？
答清晰明白開中國攝影術的先河

7 問一箭仇曾在何處映過
答在美國紐約大戲院香港皇宮影院上海卡爾登大戲院及中國內地各大戲院

8 問一箭仇為何在上海大戲院開映？
答上海大戲院是大連社會公認影院的先進者為東三省唯一的娛樂場

奉天

編制東北邊防軍
定名為東北陸軍第十七軍 齊恩銘充任總司令

張大元帥以東三省軍隊多調入關內作戰沿邊地方防務不免空虛故於吳興帥上次晉京時大元帥曾面論吳氏趕速編制邊防軍以作後備嗣聞吳氏返奉後即着手辦理刻已編制就緒聞其內容定名為東北陸軍第十七軍除吉江兩省編有邊防隊一師外每省再添編一師奉省除張學成之第七十師外亦再添編一師其軍長一席則由東北憲兵司令齊恩銘充任此項軍隊除分佈三省邊防各隘駐守以固邊防外分派駐各處剿匪彈壓以保地方治安云（豁）

南滿中學請代招生

奉天城內大西關南滿中學室專為招收民國子弟以備將來轉入旅順工科滿洲醫大及日本內地各官私大學為宗旨本年又屆招收新生之期特於昨張貼布告共招預科生八十名本科生二十名並函請奉天教育廳飭各縣凡中國子弟在高等小學畢業志願來學者請代招募務於本年三月四日以前來奉以備三月五日在本堂考試云（生）

剿匪之捷音
齊督辦由通來電

六署前因吉邊一帶大刀會匪蹂躪鄉梓民不得安特派清鄉督辦齊恩銘率隊往剿等情已誌前報茲據齊督辦由通化來電報稱在通化附近會與刀匪接仗數次匪勢不支逃散各處現官軍正在行營於通化街內以觀動靜諒跳梁小醜不難剿滅根株云（生）

孫傳芳派員招騎兵

直魯聯軍孫傳芳現因魯省缺乏騎兵茲為擴充兵力計特派李團長來奉招募騎兵一旅日昨招募員李團長已向省署呈遞護照請通令各縣一體知照以便分赴各縣招募而免有所誤會省署准此已據情轉飭各屬知照俟招募員到境招募時不得阻止並協助趕速招齊以充實力云（生）

調委輯臨稅捐局長

財政廳長劉尙清頃將輯安臨江兩縣稅捐局長楊鴻鑑調省另有委用遺缺當委前任黑山縣知事徐德恩接充聞徐氏奉委後即於月之廿七日乘安奉車赴任地履新云（豁）

道濟汽車銷路日廣

奉天大西邊門外美商公懋洋行所代售之道濟牌汽車誠汽車中極上者每月售車十餘輛價雖較低汽車皆美且堅耐用不壞每年只月驗用亦不須修理故一般顧主皆悉道濟車之色堅固實比購他牌汽車便宜以致道濟車之銷路一月比一月廣該行備有各種零機件並設修理部用妥技師專門修理道濟車以便顧主云（生）

李黨潛伏日站
軍事部電令通緝 交涉署要求引渡

鐵嶺上將軍公署頃奉大元帥府軍事部密電令開准駐保定張軍長電稱據探報告李景林之總參議朱嗇清現奉李景林之命潛伏奉天日站希圖不軌擾亂後方治安並招收

實業廳添委兩主任

實業廳長張之溪以本廳河務文卷均關重要亟應加委妥人管轄以專責成聞該廳長於月之廿七日委定牟鵬程為河務主任李純玉為文卷主任各月支奉大洋五百元云（豁）

教育廳獎勵縣視學

教育廳長神公亮以營口縣視學戴桂莊曾任省垣清眞學校校長及瀋陽縣教育公所事務員等職因克盡厥職擢升為營口視學自到任後對於該縣教育之整理頗稱職函應獎勵故將該視學以教育所長記名升用以示鼓勵云（豁）

二日間未停之大雪

連日氣候稍冷於昨二十六日晚又陰雲密布六出飛來而落兩晝夜未停至廿七日下午四時始止共落雪（豁）

尺餘各界賀年者均被雪阻止不能行動市政電車停駛一日間刻下市政公所及附屬地均紛紛掃除以重交通自客歲入冬以來未有今次落雪之大云（生）

錢商遊街示衆
又通緝搗把健將

遊街示衆為辱刑之最大者以最足以懲一儆百也小西門裡永裕慶中茂祥等錢莊執事人張玉山王永春和玉周郭文忠等因搗把現洋被警察廳查獲業經張樂山廳長訊供不諱遂請准省長將該犯先行遊街示衆然後再懲當於廿六日派警士廿名將該犯五花大綁遊街示衆並於該犯胸前背後懸掛長方白布一條上書擾亂金融犯某某一名此外該犯持銅鑼一面自敲不絕鑼聲盈之並述搗把罪狀頗有可觀隨衛之人不下萬人未識搗把諸君能有戒心否然大搗把者仍獰笑於旁也

奉天軍警聯合處長陳奉璋頃據偵探報告云謂日站興記錢號執事石寶臣（年四十餘歲山人）終年以搗把為業並於該號容留各地搗把錢糧客人多名石某終年搗把破壞金融並容留搗把客人殊屬目無法紀擬請通緝歸案重究等情陳處長據報後除咨請交涉署照會日警署代為捕獲引渡外並通令警察廳商警局憲兵司令部稽查處等機關加派密探赴租界地覓購眼線務期石寶臣一偵出送究果如將該犯拿送到處除賞洋一千元外並越議升遷（階）

張軍長關心後方
返奉協助剿除大刀匪 各界要人均至站歡迎

三四方面軍團長張學良以東邊一帶大刀匪勢甚猖獗實於奉軍後方治安極關重要特於前請准帥令返奉協助吳興權痛剿東邊刀匪故將前方軍務已責有人張軍長於昨二十八日搭京奉車由京返奉省垣軍政各界要人聞訊均親至京奉車站歡迎下車後首先至三四方面軍駐奉司令部開稍作休息即赴東邊會同與帥擊大刀會匪務期剿滅根株為已云（生）

梨樹

郭前所長被控
歷陳罪狀二十條

梨樹縣警甲所長景春蒞任以來已近四載職務百廢縱匪殃民稍有智識莫不切齒際此雲翳天日之梨邑紳由士紳楊冠民氏發起糾合同志在梨樹縣公署清鄉督辦公署奉天省長公署鎮威上將軍公署控告郭所長僱罪總辭警處照准然彼罪過重大辭亦難免其咎將來貽之罔圓以亦非過茲將呈文披露略宜罪狀

具呈人梨樹縣公民楊造時李鐵華年甫不一為呈請查辦事竊查警甲所長郭景春自接事以來惟利是求不恤民艱安插爪牙枉法助虐致使縣城以內縣局明開郭郭之外胡匪猖獗地方受害人民叫苦令人慘不忍聞即民等為人民請命是以不避怨議將該所長枉法劣跡擺陳於左仰懇鑒核查辦施行恭呈鈞鑒

（一）從匪殃民（二）任匪蹂躪（三）捏名冒功（四）誣良斃命（五）吞賣匪馬（六）賭瀟利（七）槍傷事主（八）被綁人票及槍馬（九）乾沒代役費（十）侵蝕空餉（十一）虐報開銷（十二）少發軍裝（十三）濫混長官（十四）額外苛歛（十五）匪匪盜案（十六）任用私人（十七）辦營上司（十八）借工浮報（十九）收支不公開（二十）販賣栗子

胡匪至大城子說
邑民恐慌萬狀

本邑月內胡匪在境蹂躪居民不堪郭所長兵亡去職之後匪勢益形活大或遠或近不離縣境之內張國材代理所長名稱善擊茲又有復至大城子之說邑民恐懼萬狀新年之興為之一掃云

代理所長拜客

郭景春被控懇辭後警務處委潘兆甲接充潘現任省署科員堅辭不就遂由縣保四區保長張國材暫行代理張派書記賈耀庭於六日接鈐本人於十六日視事十七日拜客云

委員公畢返省

奉天省長特派姚昌視查吏治委員袁維薰來梨數日辦公處設於宮盛燒鍋調查各事甚為詳細黑暗之處必為洞悉對於本邑錢屯甚為驚異聞前曾派隨員陳鄭票郭局全以二十五元小洋為一元大洋詢先當即明市價將十七元遂得鄭局長問其原由答以收款錯以此可知袁君之細心處矣茲調查完竣乃於十五日上午起行云

旅順

贈前長官紀念

旅大官紳西山左內神田純一米岡規雄田中千吉張本政麗睦堂朱居春八保豊四郎立川雲平藤原銳太郎松岡洋右齋藤恒杉野耕三郎平石市人北岡春雄佐藤至誠等十六人發起贈紀念品與前長官兒玉秀雄氏以報其在任多年之功績與來往之交誼現已各方募集贊成者但欲加入者須於二月十五日以前至旅大兩市役所庶務方面報名納資云（階）

小川課長歸任

日前為食糧問題歸日晉京之小川關東廳殖產課長於二十四日晚車歸任（階）

將修自動車候車房

南滿電氣自動車部將於新市街關東廳後門修設候車房一所聞不日即將興工經費須需二百日金云

署長招宴各界

旅順民政署長藤原鐵太郎氏為聯歡官民各界將於月之三十日晚五時在陸軍偕行社設宴招待各界云（階）

哈爾濱

招集署長會議

濱江警察廳高齊棟廳長對於保衛地方治安不遺餘力刻值新年尤當防範危害於未然於昨十八號召集一署趙署長二署安署長三署傳署長四署署長等到廳議案如下（一）馬巡夜各分所巡官出勤巡邏（二）馬巡隊按各道口巡邏以免外城來往人民發生意外劫搶（三）保安隊分班上街赴人煙稠秘街道巡查以免宵小掏包偷摸等弊（四）督察每日派督察員加班抽查各長警有無擅離職守等弊該廳如此之佈置實商民之幸福也（鐘）

春節防務加嚴

本埠鎮守使丁超氏對於東北治安異常注意現屆年關尤應特加警備已通令所屬軍隊在過年期間全體出動以防意外而維治安云

法庫

清鄉行局招集會議

法埠為本奉省重要區域地處邊陲交通梗塞是以盜匪起地方不靖而工商各界所受搶掠何堪勝言當軸為清理匪患維持治安特成立清鄉行局以便管理由總局齊督辦委任王君秉謙蒞法視事充北路局長就任月餘竭力進行於本月二十五日特召集該局屬員列席合議其討論宗旨不外剿除逸匪遵民與新年防禦等項經議一旬鐘許當會若該局長者可謂克盡職責而益人民

長春

取締韓僑新法

吉長道尹公署頃奉吉林省署取締韓僑之訓令內開查近來朝鮮人民渡江遷入華境者日衆有持護照者有無護照者租借民田自由耕作而一般鄉農貪圖小利亦有私行貸與者往往因此釀成國際交涉凡韓僑中良莠不齊實有不得之徒滋擾事端妨礙治安亟應嚴行取締茲訂新法四項即（一）入境韓人須持有正式公文及護照（二）准許僑居之鮮人應受中華民國法律之裁制（三）租借水田及其他土地須呈准各該地知事方可執行（四）租得水田後於耕種時將水放水不得妨礙公安除分行外會令該道即予轉飭各縣知事遵照辦理云

匪人闖入賭局
雙方互有負傷者

昨（二十四日）晚六時許東站吉長路總局西北有義和公成衣舖聚賭牌九興致正濃時突來匪徒八人各持木棍鋒柴一擁而入逢人便砍一面擄掠大洋紙幣各賭友見其未帶槍刀亦各取板凳迎擊双方互負重傷嗣因路警聞風一至匪乃逃去僅有一人受傷被獲旋解至警務公所鞫訊該匪供狀與事實逕庭刻警公所正在嚴密偵查中惟警務處長柯洛以聚衆賭博屢經出示嚴禁該成衣舖竟視為具文甘冒刑章殊難寬容一俟假滿吉長路春節放假三日上班定予連同扮犯解送警局云

市政加捐繁重
各團體代表請願 省署允准之批示

長春市政公所加捐繁重市民汪君決顯由市民集會議同各團體公推參議員楊學良前城自治董事蘇向陽商界汪化洲等六七人赴省請願並由趙君等草擬願書洋洋數千言詳述尹公署事繁數月未有和當解措詞簡嶺大體對於個人問題並未有所攻擊惟對捐款入重民力不能擔負等情詳為陳敍呈文大旨據吉市政公所原定預算四萬二千元該公所呈准指定自治各欵年可收捐十萬餘元已較預算四萬元超出一倍之多乃於具有款外未經請准即擅加捐款五十條衛生收款三十條按實估計年可收捐三十餘萬元究竟有何用途遽收如此重大之捐款即就房捐一項而要陳之長春全城房屋六萬間除官廳學校外尙有五萬間每房租百元抽捐五元又不論租出與否一律納捐每間房租平均以四十元計算年可收捐十萬元該公所原計房屋三萬間每間房租以二十四元計算年僅收二萬餘元比實在捐款相差八萬元之巨且濫細處分於月遞加二成至四月即管理其房產實屬逆近沒收即國稅處捐亦無如是嚴苛也再查胡清雲房捐收據僅有捐款若干並無房間及房租數目以人有無收稅亦未明白分晰是否朦混弊寶情節顯然有票可查復於捐章外擅加魚稅每斤抽捐一元比國稅多一倍有餘亦有票可證云云及趙君到省後往見省長當將加捐各項條款及商民困狀詳為陳述省長關懷民瘼殷殷為嘉納及代表回鄉後省署又用電話召見代表囑將帶來文件送署備查及代表到署問話甚久一日之間傳見兩次足見省長體念民情之至意不數日奉到批文代表等同時回長至加捐一節如何減免當召集紳商會議另有一番解決以慰市民之望也

省長批示如左

呈暨附件均悉查長春市政公所擬征各捐款未經本署核准擅自佈告實行征收殊屬非是所有未經核准以前所收各捐均飭改照本署一三二五四號指令核准各捐舉計算除欵分別發還各原戶領收至維魚一項捐章內既無明文私定擅自征收尤屬目無法紀候令吉長道尹將該所負責各員從嚴擬處並將該項魚捐立即停止前收各欵照數返還其餘各節一併令飭詳查覆奪仰即知照此批

鎮署稱觴祝嘏

古塞正月初三日為陸軍第八旅旅長吉長鎮守使陳實山氏之壽辰本埠軍政大員於事先均各預備壽禮屆期呈送到署經由陳鎮使概然壁謝臨時招待來賓並發表以現值匪方多事戰局尙未告終不應舖張作假總期各機關軍政領袖認眞保衛地方上副蓏峰知遇之隆藉慰國民望治之殷則本鎮使即有厚望焉等語查當日鎮署作壽之舉動極為沉寂云

永衡印發零票

吉林永衡官銀錢號頃准吉長道區各商會要求舉以市面公私交易皆賴永衡官帖往返流通近查全省行使之零星錢票大多破亂不堪不敷應用發集衆商要求印發拾吊零一種資便利市面等情永衡銀號昨已呈請省政府監理官批准增發每張拾吊五吊之官帖五百萬吊籍資維持闔法便利商民云云

依蘭

奉令取締韓僑

本邑因提倡水田韓民來此耕種者日見增多日前縣公署奉到省令凡韓僑在各縣居住者其中良秀不齊難免無軌外行動仰各縣務詳加取締備有擾亂仿孑力即逐出境外云

戒煙分局開辦

本邑縣公署前奉省警遇令各處戒煙公所暫附設於縣公署並發有章程認眞辦理云縣知事王世選遵即組設已委雷冠軍為分局長現已逐漸試辦二三日內開辦有一二起云

自首為匪賣物

駐依陸軍騎兵營長張作詩月之十九日查街有一農人某自稱江北被股匪所迫令其持搶來之獸皮若干張來街售賣共得價欵三萬餘吊特向營長報告云云張營長以其情有可原遂送往團部以便從輕懲辦云

分所長演講連坐法

本邑警察第一區陳分所長係由九旅司令副官調轉斯任對於戶口異常注重日前招集各百家長會議時作極長之演講所言連坐方法頗顧是道各百長均交口稱讚以為分所長實鐵中錚錚者

松浦

商會改選會長

本埠前商務會長李雲亭氏現屆任期已滿援例自應改選聞日昨該商會招集各商開會選舉當場揭曉投票得票居多者為廣信源經理吳井封氏已被選為正會長何濟夫氏為副會長聞該兩氏素富會務經驗蒞任後諒有一番刷新整頓矣可謂商界得人慶也

哈爾濱總分社啟事

逕啟者鄙人今受本社委任為哈爾濱總分社長自一月二十八日起凡與總分社關係事宜咸須與鄙人辦接洽但前任總分社長所有經手各事概與鄙人無涉恐未週知特此佈聞總分社地址暫設哈爾濱道外南四道街同順利內寓

哈爾濱總分社長 劉樂三啓

旅順分社啟事

分特社為擴充營業靈通消息起見本執任姜賢階君為本分社記者並代報行分社長職務今後凡有訂閱今本及刊登廣告等關於本分社種種事宜者請與姜君接洽可也

旅順分社々長 劉信英啓

本社啟事

凈報各分社者以現大洋以外錢鈔匯款於本社時按照左開行市

▲今日之行市▼

大洋兌金票	九八·八五
大洋兌鈔票	一〇一·六〇
大洋兌小洋	一二四·五〇

經理部啓

奉天皇寺西花柳醫院廣告

應用最新奇而有效之方法與藥物診療左列各科

皮膚花柳科 內科 外科 產婦科 小兒科

院長 國立北京醫科大學醫學士 曹紅毅 啓

新年中應辦的要事

光陰易度又是一年舊事結束新事開端人人對於來年應辦的事都須預作打算其中最緊要的莫過於經濟問題中等人家要想如何可以使經濟充裕幸福增進富有之家要想如何可以使已有的財產運用得宜又要穩妥又要利厚此種問題中法儲蓄會可以代為解決因在本會存款化零為整不拘多少祇要每月有欵三元即可送來儲蓄多者聽便年深日久自能積成鉅款且本會每月開獎一次最大獎金現洋八千元其次二千五百元及數百元不等平均每十人有一人得獎機會好者不數月即可有致富之望凡人欲圖積蓄不可不由新年中開始欲試幸運尤不可不於新年中一卜所以無論何界的人新年中應辦的一件事便是加入本會本會由北京分設奉垣經理東三省業務開辦已近十年以辦事妥實信用昭著為全國所稱道本會並不如何鋪張遇事均從腳踏實地上做去所有收款發獎撥款還本等事手續簡易迅速辦理縝密周詳凡在會城者自有志入會者省城請盡臨本會接洽外城請將姓名住址及欵項由郵局寄下當將一切券據文件即日寄上本會收欵以現大洋為本位如承惠寄其他紙幣照市價代為兌換可偷不發明本會章程請來函索取當即寄閱

奉天省城大西門外電車道西 中法儲蓄會謹啓

天泰棧旅館開幕廣告

敝棧為客商士官謀旅居之便利計乃於大連市奧町開設天泰客棧業已開幕房屋寬暢雅潔人員殷勤侍候男女異室起居安順並設暖氣管爐室內溫暖合度最宜衛生至代理火車輪船客票報關完稅尤極迅速妥當遠近紳商諸君惠臨當知不謬

大連市奧町 本棧主人 孫貴麟 啓

招募華人外交販賣人

日收一圓 須交保證金五圓並要保證人

衣料清潔有商業之經驗者定額二十名

須明白日語

市場式北海道物產 若狹町 電話四六七六

大連西崗 和盛泰綢緞莊

屋宇華麗 貨物新奇 批發零售 無任歡迎

電話三〇四八

早生貴子

新婚諸君 倘購備

雄殖靈

每日食數粒·生殖力方面·大得補助！能以早生貴子！因此藥有「強腎」「固精」「補虛」之奇能！且能治「遺精」「陽萎」等一切虛症！其效力有出人意想之外者！

價目 每瓶現洋二元

總經理處營口 華孚行 各處藥房均有代售

返老還童 眞憑實據

世界第一大漢出世

東京電云、安斗拉共和國、發見世界第一長身男子、名約翰、年十八歲、其身長一丈三尺自天開地闢人類有史以來、空前絕後之大漢子也、美國著名大電影公司、顧聘此大漢為電影俳優、然此天下大漢約翰君、曾患慢性胃腸病、體大食小、身體衰弱、近就醫服德國新藥「生殖靈」遂得全愈、目下每次能食牛肉五斤葡萄酒三升一合云

萬一見功

患淋病者服 海底山

德國政府專賣特許 每盒服七天金票三元

總經理 哈爾濱 奉天 大連 三德洋行

金銀寶盒中之生殖靈

說明 返老還童術新藥、男女生殖力改造秘寶「生殖靈」乃德國政府實驗監製史坦那醫聖發明之世界唯一靈品也、故藥效絕大、萬試萬靈

效驗 老翁服 回復青春、生殖力還少復活 老婦服 月經復至、血氣旺盛、還為少女、妊娠子女 青年服 元氣百倍、強精強腎、讀書不忘

區別 男子不可服「女用生殖靈」服則乳房澎大、變為女性 女子不可服「男用生殖靈」服則鬍鬚叢生、變為男性、服者注意幸勿誤

價格 男用生殖靈 每盒服七天 每盒售現洋七元 女用生殖靈 每料服一月 每料售現洋廿八元

奉送返老還童生殖靈實驗報告書及張大元帥照片十萬冊、函索即寄

外埠通信函購貨欵先匯寄費在內郵票不收

德國政府註冊 生殖靈廠代表 上海 美商 三德洋行

大連分行 設監部通二十九番地

奉天分行 設大西邊門外二經路口

哈爾濱分行 設道外正陽八道街口

大連分銷處 華泰藥房 華西藥房 永生藥房 德記全棧 育黎藥房 德興藥房 山東藥房 康德記 濱生堂

瑣聞

△鬼請赴宴奇聞▽

(鞍山)八卦溝興隆街東興隆雜貨商櫃夥康某於新年前掌櫃命伊出外討賬每日早出晚歸至舊歷十二月廿七日晚六點鐘許康某自道西市場歸行至中途伊自思新年臨近已身有點私債欲向本櫃夥郎某求貸以敷燃眉急郎某家居住在八卦溝後邸家街伊由八卦溝西街口入行至頭道街南北胡同往北拐往赴邸家街之後河灣此處俗說不潔靜見面前有一人身高五尺許康某曰汝往邸家街去否我與汝同往其人不答將康某領至一家門前有一燈照其人不見康某思其人不答而入莫非疑吾是匪人伊正欲登門路將門一拍其燈即滅細一摸之是一浮柩棺材康某思此心中膽却急棄此奪路而歸次行至東邊見道南有一三間海青房一明兩暗東屋紙糊天棚當中有一方八仙棹上有四盤菜外有三雙快子大米飯一盆內有二少一老對面共飲伊登門問路其少不答老者答曰汝欲問信赴邸家街現有酒飲々一杯酒吃一碗飯畢次指汝明路康某無奈將酒飯用畢次請老人行一方便其老告曰由此往西即是康某謝而告別方回頭其人全無細一看是一坟塚方知鬼請赴宴是時天已漸亮心中已明一夜之中往復數次應在河灣中至此歸櫃康某將遇鬼之事告於掌櫃畢覺身體有異樣次後如何容訪再誌

△骰寶有害青年▽

(下九台)國人慣於社會習俗舊例每逢陰曆年節各界修假幾日官界有津貼節賞發給僚屬工商界對於學藝青年有花紅分歲錢農戶之家為長者無有給兒童壓歲錢有親朋賞給拜年喜錢為青年者個々囊有餘資無不歡大喜地惟有市井一班無賴藉年節放假之日在大街小巷搖骰子寶引誘無智青年眾要工商之藝徒農戶之兒童無不受其愚弄將錢輸去垂頭喪氣赤手遛家畏然該青年等將錢輸罄將難免生出意外之事望有管之責者取締此等無賴之骰寶與青年大有裨益(廉)

△站長克盡厥職▽

(下九台)本埠火車站素稱吉長路線最名盛之區商賈雲集往來之人尤其踴躍車站事務比較他站紛繁每因車進站時接送賓朋之人隨乘車者擁擠自王鴻逵君陞任站長以來不辭勞怨認真整理火車進站時取締閑人到月台以免不良分子混淆其中以致小鬻遠颺不敢越雷池一步往來上下車者藉其安然該王君係南滿鐵路養成畢業後在吉長路服務學問淵深勤勞卓著頗蒙上峰嘉許於去歲陞任斯站除辦公而外與地方紳商毫無聯絡向秉大公辦事並無私交可言若該君者年富材能認真作事可謂不負厥職矣(廉)

記蜀中神匪之崛起

天恨

據重慶消息、蜀中有神匪一大股、猖獗橫行、官方無奈之何、統之者係一農民、而未傳其姓氏籍系山縣屬之大昌、此匪即發難於是、居然攻城陷地、敗官兵殺守吏、勢不可侮、痛恨吳佩孚尤甚、揚言吳氏係大魔王、楊子惠及其餘一切官方辦事人員、亦一一俱屬魔王、殺之務盡、均不可貸、為「黑洞紅燈教」以後最強盛之匪團、自謂得神仙傳授異術有符咒護身、可禦槍砲、匪中奉有神靈、遇事輒向之祈求、約律至嚴、亦以自衛之說為號召、故官方初未以剿殺、而養成今日燎原之勢

初、大昌縣有土匪來擾、勢至洶湧、此農民即召集其信徒、與以符籙、使佩胸前、而各持兇如其所授、既畢、蠭湧而出、農民自使木質大關刀導之、與匪值圍攻之、匪不能支、槍械十八桿均為所繳、狼狽遁去、事聞於團總劉某、擬取其槍械、以為己用、事機不密、竟為所聞、農民大憤、論其眾曰、劉團總匪來時不來、匪去反來取槍、可謂無理倘果來索、非重創之無以揚吾威也、爾儕可備之、眾皆曰諾、嚴為戒備

劉團總既至、農民詬詬械存此吾儕須自衛、不能交汝、劉不允曰、此係公家之物、公等不能據為己有、交我携歸、於理方合、農民仍不可曰、然則全視君之本領如何矣、兩方談判決裂、劉團總遂揮衆劫奪、農民亦率其羽徒敵、大敗、反為繳去槍械、劉竟為所擒、農民高坐神龕數之曰、本當殺却、念爾辦團尚正直、無罪跡、姑留照命、然活罪難饒罰跪神前二時、始縱之去

農民逐土匪、聲勢頓盛、以為事有可為、又率隊至離大昌三十餘之長溪河、時吳佩孚之提欵委員張某、適在是、為所聞、曰、走狗可殺也、即捉以來、親揮木關刀其斫首 灑頸血、焚符咒、用以祭旗

又至巫溪縣境、城內閭城門不納、農民不得入、即揮衆攻城、凡半日、破之、殺知事從某拔豐守卒數十人、又赴大寧鹽廠 火鹽稅局、殺傷稅務處司事及士兵三十餘人 一時無敢與抗者

時討伐聯軍第八軍軍長周燮氏聞訊領步槍一連、手機關槍二具機關槍兩挺、往剿之、滿擬一鼓可蕩、豈意交綏之後、銳不可當周氏不但覆其軍、且喪其命焉、是役之後此農民已集隊二千餘人輾轉紛擾雲陽、雲安廠、奉節等處、官方無能遏之者、月前當局曾派勦匪司令夏烱、親率大隊往剿未識果否蕩平也、據言曾有人目覩、若輩渡河不用舟 如履平地、爬山亦非常迅速、不覺其苦則事調可怪者矣

此項神匪之興肇始於數年前、邇時大昌縣後、有一破廟、匪首農民某日、夕在此廟祝禱、凡五六年未嘗稍間、一日之晚、方畢出廟門、忽見廟前隙地、突出一樹輪漸次高長、漸而花、漸而果、果似櫻桃而大、色鮮紅欲滴大詫、欲摘食之、不敢、因返身入廟就神前卜之、神示可食、遂出而摘其一食之、樹旋隱沒、覓不可再見、農民心知有異、於是祝禱益虔、如是者又年半、某日在神龕前得一書、揭視之、盡係符籙咒語、因攜以歸、是夜、又夢神人示之曰、此書拯民救世、為用無窮、爾可速求高明者指示以濟此末世、及醒、覺夢境歷歷在目、於是每出入坐臥、必以此書相隨、以求知者之教、越數月在一山嶺遇一道者、容貌清臞、飄有仙風、即出此書示之、跪而求教、道人果將書中符咒、一一詳示之、農民心領神會大為大悟返而先以之為人治疾病、決疑難屢著奇驗、日復一日、名大震、遠近爭附之、浸假而造成其勢力云、傳說如是 無由考其偽確、想或故為此說、以炫其衆乎

著者曰、近來國內戰亂頻仍、迄無寧歲、烽煙不息、適與宵小以可乘之機、以致妖說紛紜 土匪蠭起、所苦者、惟我儕小民、耳、噫、

炎涼 (續) (共天)

這天是二十九日、過年僅一天了、昨晚三爹病又加重

張三媽正在作飯、因屋內煙氣太多、便開門放放煙、忽然一個人在煙氣裡進來了且一種響音也隨着聽到了、說、三媽早起來了麼、三媽分別出這是在本村投遞郵件的吳之仁聲音

當下讓進屋去、正財來信了、封皮是從S司令部來的、還是一封掛號信呢、這是吳之仁的第二句話、據他的經歷、若是双掛號、那末信中一定是匯票、況且封皮又十分潤綽威嚴、所以又敢斷定的、三爹聽了、坐起來細聽、似乎病已好了、一對兒女也停下工作聽着、三媽道、那末請吳老叔替心、拆開代讀一讀吧、吳之仁說、那是當然的、何勞囑咐的、在吳之仁、第一是要窮其究竟纔二又能借此獻一點殷勤——他決定信中必是錢財——

父座福安兒自離家……

軍守城……死傷過五分之四……全

卒賴父之洪福兒竟轟退敵軍……軍

長並無死說蒙長官提拔乃得補

本旅旅長……今譴由郵寄去現

洋六百元…… 來年兒當請假還

里一騙………

兒 正財叩稟

十二月十八

張三爹的病、立時好了、全家樂得了不得、即刻打發狗子去取錢 順道贖回前天所當的戒指、快去快回

狗子背了很多銀元回來、取時忘拿口袋、吳之仁幫着借給一條才拿來、金戒指也贖回來、一家人歡喜得了不得

已經說過板壁村家家有無線電收報台的、霎時張三爹兒子正財得了旅長、郵家六 百元現洋的消息 便人人知道了

郭鳳梧急忙前來看病、開方、血告訴還要養着

王歸德也前來打聽、道賀

種菜的李六却擔了一擔青菜前來、說、聽說三爹要白菜、買不着好的、昨晚選了一夜、今天給三爹擔來、暫將就吃着、等往後遇見好的再送來、其實白菜是現裝的

賣肉的錢小牛、雖然很牛性、他知道張三爹最愛吃勝蹄、故而我了兩隻大而肥的拿過來、請賞因為張三爹已富的電報、他也曾得一份的原故

尤其是給正財論親的于家、又托王媒前來了、可是這次張三媽因正財既經出息、理應隨他己身的意思娶親、怎能定這門土頭親事呢、故而當時就很絕了

狗兒頂起一頂新而好的帽子

姑娘也濶綽起來

一切應買的物件外、又買了許多開物

張三爹的年十分過得好

隣人的談話又變了、以前說、張三爹窮了 可是現在又掉過來說張三爹富了

張三爹實在有福、你看、那很長的鬍鬚、很長的雙手、大鼻口哈、該多們戴福像呀、不怪人家兒子作了旅長、一個月有多少千元的進項

就說正財那少年吧、當個旅長就是師長也够得上啊

唉、于家太沒福氣了

可是老白家却受用大啦

其實打仗也是不容易的、又一看吧、明年回家省親這一番、威風濶綽罷

好、這樣我們家鄉、也實在增光不少哇

這是板壁村的老人們在茶餘酒後、關於張家的談話

一九二八・一・十八・國告

△高擡物價被懲▽

(北鎮)邑中街路西日增盛係販賣洋面洋火等雜貨為業因迭次雜貨暴漲該商執事張某稍具市廛知識以故壟斷居奇近來頗有積蓄此番因錢法又毛張某於本月利買洋面百餘袋以備日後價格高擡再售日昨其他各商咸遵平抑價碼出售該商必額外加價本月十八日被縣署調查員某查出該商出售白面每袋七十元平抑每袋六十四元一袋者售六元當將該號張某等二人帶署大加責斥隨即下獄以儆尤效嗣經該商婉託商務會長汪潤庭力為斡旋當即保出拘留內中詳情尚不得悉

△木舖出品精良▽

(金州)西大街市場西側楊木舖主人楊好古氏為人誠篤無欺設立木局以來久為中外歡迎近由外省新購之木材俱臻優良之品工作一律改良所有修建新式樓房雕樑花闆門窗以及櫃相洋式椅棹茶機長臺方機無論如何新奇陳設立具詢稱絕技而僅有(斌)

△春節後之天氣▽

(金州)際此四九陽歷新年已過陰歷新年又臨天晴日暖溫和異常日前廿五號即舊歷一月三號晨間陰雲密佈日星隱耀相繼晝夜迨至廿六號午后一時六出紛飛紳商農民各界因之歡盛慶瑞雪豐年之兆拂曉廿五號朔風凜烈雪積尺許大地化為銀裝半陰半晴猶細雪飛揚寒氣非常的砭骨邑內電燈電話為寒氣凝感不靈此外南北之烈車亦因之慨點該云天道有不測之風雲因有遠進之冷暖稍不措意即有時症之嬰寄語各界宜隨時注意愼重衛生也可(斌)

△醫士造福一會▽

(金州)北大街得春堂藥房主人于宗海氏雖屬年而學識醫術兩皆豐富懸壺以來對于男女老幼內外兩科頗著實效而最為人所樂羨者當春節天時不正如患咳嗽頭腦昏迷寒熱交作等症凡經該氏靈應手術莫不霍然若失或遇診治極貧之家非特不取藥資之代價耳于醫治更格外予以注意所謂造福社會該氏有焉(斌)

△眞昇淨水清膏▽

(金州)北大街恩記小賣所主人張榮廷氏賦性和靄善于交遊營業以來屋內床榻舖陳及煙具一切眞昇清潔一新詢稱于衛生上大有裨益而該氏對于煙膏力圖發展一味的求眞每由津濱領到之土于煮熟時必親自監視純係淨水清膏故一般之暗雲吐霧煙霞客對燈飽吸一口而清香四溢莫不嘖々稱贊不置云

△金店營業興隆▽

(金州)南大街實聚金店營業以來精製婦女之首飾品純屬優良赤金足色紋銀其雕琢花卉及鑲嵌一切奇珠美玉中西器皿莫不精良美麗典雅異常所有鄉邑紳淑各界向該店訂購各種維新時式金銀首飾及珠玉器皿者絡繹不絕以故營業上頗能應運而興云云(斌)

△所長嚴禁賭博▽

(法庫)本邑警甲所長鄭魁武接鈴以還熱誠辦公其一切進行方針極為相符於本月二十四日後張貼佈告通知人民禁止賭博因年關已過燈節將臨無論何界人民均屆休息之期故集聚一方大肆樗蒲甚致喧譁爭吵街談巷議不僅形式不雅並且擾實治安況蕩產傾家亦為害小所貼之患不勝枚舉是以該所長後三分五申禁止綦嚴誠入謂警甲明星人咸保障云

△看守長已到差▽

(陽)城內前充警察隊大隊長劉君常照字振聲服務警界多年頗著成績奈為人梗直不事諂諛因之前途不但未能進步反遭排擠賦閒半載現教養廠長姜君知劉君作事謹愼畀以看守長之職業已到差視事想姜君得劉君輔佐廠務不難蒸蒸日上矣

△教養廠長易人▽

(遼陽)城內教養工廠收容無業游民使之習學正業求將來獨立生活不為社會人群之蠹誠為法良意美奈設立數年未能收効因該廠々長李卜枚辦理不善不恰輿情當被監督將李廠長撤委所遺之缺即由地方紳商各界公舉姜君廼斌接任斯職查姜君在地方辦理新政多年素孚衆望曾任營口黑山各處稅捐局長數年此番就任廠長定能措置裕如宏謀碩畫定為一般無業游民造幸福云

△農務會長得人▽

(肇州)江省肇州縣屬換字四號地段因原領段與官荒段毗連糾葛不清在去年夏間經省署派員委員勘丈一次未能劃滿界限客臘又令縣署派員另丈當派該縣農務會長劉君光復到段另勘即召集原領地主于鳳池撥補官荒地主田禾翅劉伯玉到場力為排解使數年不易解決之糾紛經劉君數語迎及而解 領地主與官荒地主雙方滿意現已同力合作將地丈清各自進行墾植事業開發利源若劉君者眞堪為農會得人慶矣

△玉成貨眞價實▽

(旅順)市內乃木町綢緞布疋細美雜貨商玉成號經營多年頗為顧客所推許蓋該號雖不能如德泰宏記等巨商之資本雄厚而物美價廉一事從未落諸人後故也主人王宇寬氏的是商界老成洵非虛語也(階)

△孿生子女奇緣▽

(阜新)縣西北鄉七十里二區一分所大五家子村石老鵬孿生二女年二十一歲不輕許人為婚忽於民國十六年適有鄉境建平縣東南鄉沙甸子村百家長李姓孿生二子年亦二十一歲與其同庚同生允諾為婚擇於夏歷四月二十一日迎娶完婚實夢想不到之奇緣也

恭祝各界

新年進步

請留存哈德門香煙空盒

敝行為酬謝愛吸哈德門香煙諸君起見自新正初二日起至十五日止凡持有哈德門空小盒二十五個可向下列各代理處兌換西崗世界大戲院入場券一張持券可在該院樓下池座觀影一次該券有効日期自陽歷一月廿四日起以三個月為限

(日夜有效)

兌換處

西崗 天利成

南山 泰興成

寺溝 福義成

街裡 雙興和

空盒以有關東廳印花者為有効

中國銀行

大連支店營業

關於銀行一切事務

營業時間 上午九時至十二時 下午十二時至三時

電話四三八九・四五四九七番

化粧次序

双美人牌香皂 双美人牌洗臉粉 双美人牌雪花膏 双美人牌花粉 円刷子 水刷子 毛巾 双美人牌頰胭脂 双美人牌刷花粉 美人

擦面最宜

双美人牌香皂

以最新化學與四十餘載之經驗始得製成此絕世優良香皂

注意國貨

官准存案 提防假冒
牛首商標
懷中常備之神劑 人人必需之雲丹
健胃清心 避疫解暑
大包每包 藥價一角
總發行所營口 義興成餘記藥行
氣味芬芳脊甜適宜 口中常含解臭妙品
電話一千一百六十三番

經官化驗純粹國貨夏令消暑驅毒清腦防疫衛生殺虫人人必需全國馳名功効無敵之老牌雲丹已經發售了

主治効能

胃不消化 時行傷風 中暑中寒 時疫急痧
口臭牙痛 子午吊脚 竅閉關塞 赤痢血痢
嘔惡心跳 大便閉塞 四時時疫 舌燥口乾
水瀉痢疾 腹脹噎膈 霍亂吐瀉 肚痛胸悶
頭痛燒熱 宿酒痞塊 煙酒暈船 食不消化

定價表

大包現大洋五角
中包現大洋壹角
小包現大洋五分

營口西大街 電話一一六三
義興成餘記大藥行
總發行所

外科一般
皮膚病花柳病
唐澤醫院
大連市山縣通七十二番地
宅診往診入院

本社電話
接洽廣告 四〇三四番
編輯事項 七五一三番
本埠訂報 四〇四二番

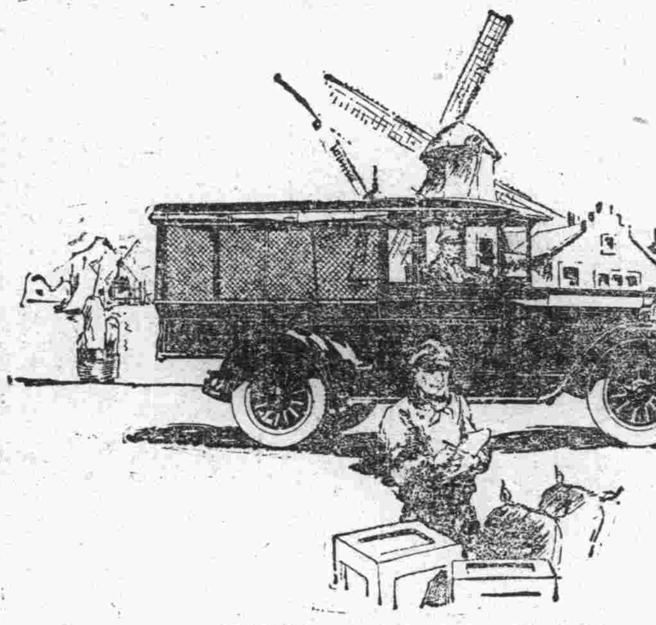

加大道濟載重車和長途車
是購主年年賺錢的車輛

加大道濟車輛堅固異常力量最大曳運貨物極爲可靠且有年年賺錢的能幹
加大道濟載重車和長途車成色精良始終不變延年耐久道濟車輛是一種最賺錢的利器
敝行特設修理部由美運到大批工作器具專門修理道濟車輛工精價廉倘蒙惠顧無任歡迎

美商 公懋洋行道濟汽車 奉天大西邊門外 電話一五三一
英商 和記洋行 大連東公園町 電話六九一三

GRAHAM BROTHERS TRUCKS
Built by Truck Division of Dodge Brothers, Inc.
SOLD BY DODGE BROTHERS DEALERS EVERYWHERE
加大道濟載重車

先施公司

雪花香

(說明)雪花之製採取上等物質香料配之成羔因其潔白如雪故稱之曰雪花而習俗相沿遂以羔而名雪花焉本公司不惜重資特聘名家化學師創製一種雪花香質美味香白雪之白蘭麝之香故名之曰雪花香以名副其實求敬爲諸君告各界惠顧請認明先施雪花香採買庶不致悞

各埠洋貨店均有批售
總代理 大連 協源茂 奉天 永吉祥 哈爾濱 謙和祥
營口先施化粧品有限公司支行謹啓

大連 **協茂盛廣告**

本號精選紬緞兼辦洋貨以供社會諸君應時之需近又新到各種皮貨水獺海龍無不俱備物質精良定價低廉如蒙惠顧無任歡迎

電話 批發部 五四五三 綢緞部 四六三二 雜貨部 四九八八

火災 海上 運送 **保險**

明治火災保險株式會社 千代田火災保險株式會社
東京火災保險株式會社 東京海上火災保險株式會社
日本火災保險株式會社 神戶海上運送火災保險株式會社
共同火災保險株式會社 大阪海上火災保險株式會社
橫濱火災海上保險株式會社 大正海上火災保險株式會社

代理店 三井物產株式會社 大連支店
大連市山縣通一八二番地 電話代表番號七一〇一番

連陞棧廣告

本棧此番開辦與前大不相同因爲擴充營業起見特租妥浪速町三十四番大樓壹處通共百有餘間寬闊潔淨熱鬧異常男客女眷各有分室迎送週到方便飯食貴客駕臨一試便知不謬也

大連市浪速町 電話七四六〇番 本棧主人謹啓

巢父玉照

瑞有氏大醫生黑色補丸專治男女貧血五癆七傷氣虛咳嗽先天不足後天虧損勞心過度破身太早陽萎不擧絕嗣腰膝酸痛多年白濁或婦人白帶凡由腎虛發生各症服之均有特效黑色補丸凡經西藥者均有出售或直向上海福州路八十二號瑞有氏藥行函購每六瓶五元郵力在內

上海福州路八十二號 瑞有氏藥行
哈爾濱道外正陽街西頭 瑞有氏藥行
奉天小西關祠堂對過 瑞有氏藥行
營口大水晶宮 瑞有氏藥行分銷處
長春大馬路中西藥房內 瑞有氏藥行分銷處
吉林二道街 瑞有氏藥行分銷處
安東興隆街 瑞有氏藥行分銷處
天津鍋店街 瑞有氏藥行分銷處
黑龍江南大街 瑞有氏藥行分銷處
大連西崗一〇九番地

拯親救國中之兵工廠督辦來函

瑞有氏大醫生偉鑒 [illegible] 鍾商就 [illegible]
[illegible] 救國 [illegible]
[illegible] 胃風 [illegible]
[illegible] 全人胆寒 [illegible]
[illegible] 神清氣爽 [illegible]
[illegible] 恩同再造 [illegible] 謹 [illegible]
瑞有氏大醫生台鑒
唐 [illegible]

久咳傷肺 肺傷爲癆

凱輯氏 久咳片

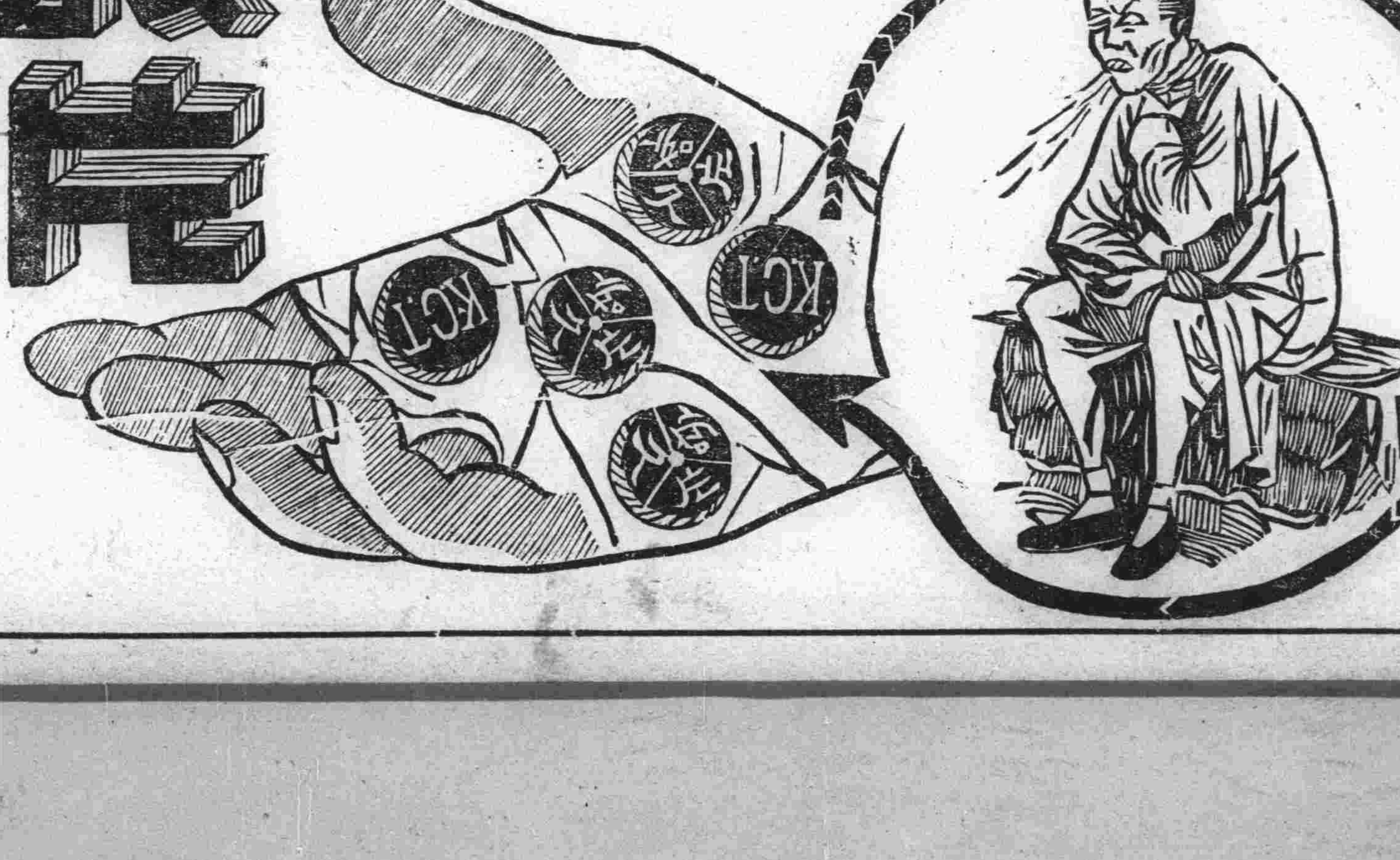

爲現代預防肺結核之出奇拔粹一種良藥凡經服過者莫不交相贊美歷年得獲愈者之謝函數計萬份可見此藥之功績美譽確爲鷄群之鶴裨益社會良非淺尠豈牟利者可比耶謹將主治陳下

● 一治憂愁肺痛之咳 ● 一治夜不安眠之咳 ● 一治喉痛聲嘶之咳
● 一治童子百日之咳 ● 一治老人虛弱之咳 ● 一治胎前產後之咳
● 一治天將時疫之咳 ● 一治四時感冒之咳 ● 一治喉癢虛寒之咳
● 一治痰湧喉塞之咳 ● 一治胸痛脅痛之咳 ● 一治胃弱飽滯之咳
● 一治腎之肺弱之咳 ● 一治酒色爲患之咳 ● 一治多年不愈之咳
● 一發結核發現之咳 ● 一治氣管發炎之咳 ● 一治咯血癆傷之咳

一切日咳 夜咳 連聲咳 單聲咳 白痰咳 黑痰咳 無痰咳 啞血咳 破金咳 朝熱盜汗咳 心跳氣喘咳 雖最日久之纏綿咳症服之無不應驗如響是誠爲肺病之良藥也

價目 試用包一角 中盒五角 大盒一元

各省各埠各大藥房均有代理設無處購買新將欵寄交總發行所哈爾濱泰華西藥商行立即照寄

文苑

丁卯歲暮雜詠二十首（胡子晉）

五十無聞忍自欺、況教歲暮百瘡痍、隣家祭竈休相請、正是公索句時（坡公詩云明日東家當祭竈隻雞斗酒定燔吾）

二、
未甘東野作詩囚、身世滄桑數語收、更事漸多年漸老、不妨舊事溯從頭、

三、
裙屐風流競雅音、故園喬木失蕭森、賣文詭遇急名利、辜負吾師一片心（辛丑粵大吏、函請各書院山長保送年少高材生、官費派送東洋留學、余蒙易蘭池師保送名列第二、乃以急功返利之故、婉辭有文詭遇、羞悔無既）

四、
廿五年前民族論、傷心曾哭史堅如、我曉張儉悲行路、濠鏡支離諱所居（癸卯甲辰間、余曾主香港報、發闡民族、時文網甚密、大吏殺史堅如後、取締言論、余因逃澳門避難、主盧廉若家、然與內地通信、猶諱其姓名住址也）

五、
胡蝶峰頭我最悲、棘人裹足有危疑、年年空斷清明節、雨暴風狂白日黧（雙親先後、葬胡蝶峰十六年來廣州郊外、凡葬親及掃墓者、規物猙人、行者罕免、言之痛心）

六、
一病從秋力不支、江南夜雨落花時、吾妻頗似長離閣、但欠隨園序小詩（先室完白、卒於己未秋、寓、平日好讀書、嘗吟詠、遺稿百十章、椿兒迭欲付之剞劂、以壽家乘、我以椿兒學成、事方可舉、故有待也）

七、
強把今吾失故吾、滑稽紀載足軒渠、便便大腹中何有、禿草撐腸老秘書（壬戌余任農部秘書、某報記者硬指、爲市儈、目不識丁、而上每有人又作詩謔余爲大腹賈、余辦報在光緒癸卯甲辰、前清以微官學幕、會掌文案多年、民國元二年復任國務院稽勳局秘書、自以爲欲學市儈大腹賈程度尚遠也）

八、
回首五年魂亦驚、自傷骨肉感銷磨（五年前爵兒宜女偕兒逝世故云）外孫失母重堂念、怕見雙雛老淚多、（萱女遺子女各一今入小學讀書矣）

九、
十一年來性潤疏、別無嗜欲足驅余、買書獨慮囊金澀、却爲諸兒好讀書

十、
讀書不達亦聾盲、一接通人咋舌驚、最恨當年醉風月、蟹行文字老難成（余弱冠後、在香港讀英文、年少荒唐、好弄風月、此大悔也）

十一、
香草難禁寒外霜、一回低首一蒼涼、屈平淒絕離騷賦、侘傺傷予夢一場

十二、
漫無成就又魚鹽、半世生涯一事添、畢覺苦辛休嚼透、嚼開花蜜未全甜

十三、
一念鄉關忍勿悵、民脂流出海珠紅、賦哀我洒蘭成淚、赤幟縱橫一瞥中（廣州此次赤禍、場市爲墟、非三十年未易恢復也）

十四、
溷迹廛（店）距本懷、委情文字未甘乖、寄聲傖父休輕薄、辟手生財詎汝儕

十五、
兩宋詩人北與南、梅蘇眞陸妙同參、大家未識黃山谷、我亦河間紀曉嵐

十六、
學海汪洋一管窺、亦傷佛學入陵夷、楞嚴寺內嘔心血、說佛吾欽謝運司（熙人運使、學問淹博、諸書能會其通、嘗與余談佛學、解釋詳明、並贈余佛書多種、良足感佩）

十七、
清譚書法醉松禪、老氣蒼蒼筆似椽、我愛悲菴神韻好、兩賢還恐舞雲煙（余曾與清禪論清代書家、余醉松禪、與清禪同、而悲菴遺墨余亦愛不釋手也）

不朽生涯在硯田、兔年將逝又龍年、萬松歲月眞虛度、僅刻叢書第二編（萬松山房叢書、毋慮數十種、丙丁兩年、僅成小詩詞證遺歌注二書）

十九、
四十九年家不死、坡公好句李侯鈔（道衡有四十九年家不死集句數十首）比來貧甚驚新病、轉幸深宵失舊呼

二十、
虛擲光陰五十年、臘殘入骨見迍邅、最憐嬌小癡兒女、憨索爺爺壓歲錢

張宗昌的閒情逸致

山東軍務督辦張宗昌、現在因爲打仗打得膩煩了、並且有些像孫傳芳「覺悟一半」了、他的覺悟是甚麼、就是人生百年、終有一死、即便掙來蓋世功勳、這個享受者能有幾時、所以想從立德立名上做工夫、因爲「名」「德」可以歷久不泯也、所以他前些時曾召集一回鄉老會議、近來又提倡實業整頓教育、目下每天除批閱重要軍事案件外、喜抽兩口煙、助助精神、更愛壁窠大字、且屬有求必應、無近代大書家搗臭架子的習氣、祇要有求他寫、他便一揮而就、雖不見佳、而出於武人之手、總算可貴、寄語想得武人墨寶的朋友們、千萬別失了機會啊（秋玖自濟南寄）

兔別龍書（天台山農）

年年歲作生肖留別書、日月不居十二寒暑、因託物而起興、聊借題以發揮、咤叱咄嗟、弄滑稽之筆墨、嬉笑怒罵、成游戲之文章、知我罪我、聽之而已

龍弟足下、兔運告終、龍文開始、一朝兔脫、免懸諜卯之牌、六駕龍臨、止供忌辰之位、春秋佳日、無卯粮寅吃之憂、男女明星、有辰宿列張之目、爾等何須比卯、我生從此逢辰、過去乃小卯殘年、未來爲良辰吉日、橋名古題丁卯、兔毫筆橫掃千軍、土星高照戊辰龍頭拐打倒一切、盡忠告而善道、當臨別以贈言、請開登龍之門、且讓待兔之語、出角馬走騎牆派、常存顧兔失犬之虞、癩頭黿吃衛生丸、或抱兔死狐悲之痛、剝豬玀繪裸體畫、兔皮也要拔一毛、接財神唱綁子腔、狡兔居然遷三窟、大驚小怪、兔兒爺想吃天鵝肉、陰錯陽差、兔相公權充鹹肉、拔者兔罝將撤、作過客之光陰、龍眼忽開、存來年之希望、龍潭鎮上、孫行者既無路可通、龍虎山頭、張天師亦有法難用、海員罷工解決、險大鬧龍王之宮、陸軍北伐聲高、齊痛飲黃龍之酒、龍戰於野、八太爺野外秋操、飛龍在天、衆遺老上天利見、但願諸公得時則駕、龍翔鳳舞之徵、應運而興、風虎雲龍之會、使君壽考振龍馬之精神、宜爾子孫、比鳳於荀薛、毋逛妓館、落水於烏龍院中、莫進賭場、倒霉在青龍灘上、還是手持報紙、看幾篇繡虎雕龍、身入舞台、聽幾齣游龍戲鳳、半淞園瀏覽、門前車水馬龍、大世界優游、樓上元龍百尺、詩擅唱和、有龍吟虎嘯之風、書案臨摹、得虎臥龍跳之法、在農也歲朝茹素、一枝龍涎香、元旦書紅、寫兩副蟠龍對、一聲爆竹、兒童迎龍馬春燈、數點梅花、山妻燒龍鳳歲燭、更新除舊、十二年玉兔重升、送往迎來、一千載臥龍復起、肅修賤啓、恭頌鴻禧、兔兄再拜

豫陝解放婦女纏足之歌詞（雲）

△薛篤弼唱纏足怨　△鄧長耀唱哭五更

一月五日開封特訊、豫陝甘三省婦女纏足之風、至今未改、馮玉祥特令三省民政廳長兼放足處長、放足處直隸於省政府、內設處長副處長、並分一二三科、科長科員、應有盡有、對各縣縣長以縣長兼任處長、此等放腳衙門、一律川令、各縣又設放足分處、可謂開世界未有之奇、甘肅距汴較遠、如何辦理、尚無所聞、而豫陝兩省、對於放足、亦實行強迫（陝西放足情形本報快活林曾披露一次）現在薛篤弼爲廣事宣傳喚醒弊俗起見、特製定各種詞曲、教人演唱、以期家喻戶曉、薛氏於年終大會時、曾高唱纏足怨一闋、係仿坐宮調其詞如下

纏足娘坐庭院自思自嘆、想起了纏足事好不慘然、我好比籠中鳥有翅難展、我好比衆囚徒索絆纏牽、我好比南來雁身中鉛彈、我好比魚離水難把身翻、想當年初纏足一場災難（以下改二六）直纏得血水流骨斷筋灣、直纏得兩隻腳、原形改變、直纏得兩雙腳、又瘦又尖、我本當將足帶一齊扯爛、怎奈我狠心娘百般阻攔、可憐我作兒女不敢爭辯、只落得天然腳殘廢一般、眼睜々一雙腳、實在難看……我的天足呀、……要原樣除非是解放完全……

薛廳長且唱且爲解說、於是各處仿效歌唱者甚多、即戲園中人、亦爭索新詞曲、特別演唱、以廣招徠、薛氏擬於十七年一年中、將河南全省纏足女子、一律解放、其願可謂宏矣

又十六年十一月十八日陝西民政廳長鄧長耀在河南省政府中山俱樂部、高唱大鼓、曾於十九日通訊內詳細報告、唯當時以時間倉卒、未將其歌詞記下、茲由河南省政府秘書處、抄得一底稿、係鄧廳長親筆寫下、特轉錄以餉讀者

一更裏、月東升、閨房獨坐嘆聲連、手揑着小腳只把阿娘恨、是狠心的媽々害了我這一生、噯々喲害了我這一生、二更裏、月正明、想起了裏腳眞痛心、自從四歲剛滿五歲臨、朝裏暮裏到如今、丈八裹帶裹得緊、痛得我淚淋々、噯々喲痛得我淚淋々、三更裏、月正中、裹腳女子眞不中用、走不動跑不動挑不得擔子做不得工、強蹙來了只好任擺弄、噯々喲只好任擺弄、四更裏、月影偏、越思越想越慈煎、昨日媒婆來傳話、他道婆々家已準備了退婚柬、說我的臭小腳上不得人前、噯々喲臭小腳上不得人前、五更裏、月西沉、臭腳布解開一層又一層、好好腳兒已裹成菱角樣、歪々骨頭變成了殘廢人、噯々喲變成了殘廢人

第二個新年的意義（續溪人）

在陽曆新年的時候、我已和諸君說過第一個新年的意義、於今是陰曆新年了、我還得實踐我的話來同諸君談々第二個新年的意義、今天是第二個新年的第一天、我不願對諸君說什麼「恭喜」、什麼「發財」、只願對諸君說說這個新年究竟有什麼意義、以免在睡夢裏把這個不輕易得的新年、糊糊塗塗地虛度了過去

也就我個人的意見來說吧、第二個新年的意義至少亦可分爲四層、

（一）第一層意義是使大家得到暢快的休息、中國人和外國人兩樣、向來只知道整年的工作、不知道放假和休息、尤其是工人和商人、所以每逢一年的開始、照例都停業幾天、好大家藉此得到暢快的休息、以償其終年的疲勞！（現在有了星期日和紀念日、我們才覺得陰曆新年可以廢除哪）

（二）第二層意義是使大家得到自由的娛樂、娛樂一項、中國人在平常是不很講究的、必得等到過年過節、至於那些爲人作嫁的人們、除掉做牛做馬外、那兒還有娛樂的餘暇？一到了新年、他們便可以自由了、要怎樣娛樂就怎樣娛樂、也不受人干涉、這樣一來、好像肉體上和精神上都得了無限的愉快、所以、在每年開始的幾天、習慣和氣俗都允許大家自由地娛樂娛樂！

（三）第三層意義是使大家同想過去的種種、一個人的做事、只管往前做！不管往後想、進步也不見得很快、所以、我們爲求事業進步計、必須找個機會、靜靜地回想一番、陰曆新年、大家都不眼着、自然有工夫回想過去的種種、那件錯了、那一件不錯、那一椿應更努力、經過一番回想之後、便不致再往錯裡走了

（四）第四層意義是使大家準備未來的一切、無論做什麼事情、要想達到所希望的目的、必須有充分的時間來準備、匆匆忙忙中做成的事、好的實在很少、因爲受了精力的限制、所以、有新年這幾天的暇空、好讓大家準備未來的一切、以免臨時束手無策而致敗事、吾人所謂除舊佈新、亦就是這個意思

以上所說、是四種最重要的意義、至於在陰曆新年、家庭歡敘、商號盤賬、以及其他種種、恕我不在這裡提及了、親愛的讀者呀！你們都明白了嗎？

四平街花訊（周鼎投）

時屆嚴冬、朔風浙浙、余擁爐閒坐、頗爲無聊、忽承木易君邀作北里遊、余因絕跡花叢者久矣、奈迫於情面、遂同賃車前往、詣平康里寶順書館、見一校書、姍姍而來、攜手引入雅閣、待煙茶倍極慇懃、木易君爲余介紹曰、此乃北里大名鼎々紫鵑校書是也、余曰久聞芳名如雷灌耳、愧未一識、今日相逢、誠不期而遇也、又詢及一切、始知其年方二九、奉產也、破瓜未久、情竇已開、因遭不幸、父母見背、又鮮手足、被人賺騙、陷身於苦海、抱終身之恨、談及此、而淚如湧泉、余遂以巾代其拭淚曰、將來金屋榮華、太太宏福、可坐而致矣、但祝有情人、早成眷屬、校書性甚和順、妝服淡雅、秋水澄清、秀麗有神、舉止端莊、談吐文雅、對待賓客之週到、非筆墨所能描寫、勿怪車馬盈門、大有應酬不暇之勢、寄語校書、好自爲之

又同部書琴校書、亦奉產、年方雙十、姿色雖係平常、而對待賓客之慇懃、亦不次於紫鵑、可謂第二林黛玉、多病多愁、善於彈唱、雖不與吟詩作賦、但對於唱頗優爲之、余因充邊務飽餐秀色、返寓遂援筆誌之

營河春色錄（下）（魔郎）

並蒂花開向南枝
素娟素玉艷驚人

怡芳院中、群花欣欣向榮、除班主菊花外、尚有姊妹花焉、曰素娟、曰素玉、娟則體格清秀、嬌艷動人、玉則態度有媚、令人生憐、處於境遇不佳、以致賣笑依人、過訪香巢者、多爲二姬嗟嘆、有護花之力者、何妨拔諸苦海、超出彼岸、想二姬之極樂事、亦予之最幸者也

暗香疎 似梅花
桂蓮班中之愛蓮

愛蓮、眉史、字慕周、貌美如花、情柔似水、余識之蓋有日矣、博通書史、且工楷法、皮簧二門、有獨到處、在營川花叢中、頗負盛名、只以六親殆盡、飄零遼東、亦風塵中之可憐也

骨格清高無俗態
群芳別敘之蘭芬

蘭芬艷姬、本南朝之金粉、作北地之胭脂、丰姿綽約、秋水爲神、玉骨冰肌、風流超群、端莊寓內而不失於輕狂、豈是蘭爲王者香、此之謂歟、詣造妝閣、倍蒙格外招待、歸來後又不能忘懷也

陽春白雪聆清音
李玉卿擅長皮簧

天既生人、各有所長、宜乎玉卿之名、漏營川矣、妓體胖、有痴態、亦通文字、天賦歌喉、專心摹仿、如文昭關、斬子、馬前潑水等戲、每以唱出、滿座驚訝、不啻譚劉二伶重生矣、眞有繞梁三日之概、宴客酒樓者、芳影常留、博得平康里第一唱手

雙鉤點地郡無雙
溫柔典雅之金紅

金紅、新自長春來、曾搭住於榮花班、除夕前三日、移幟桂蓮班、年華二八、外慧秀中、眉如墨染、鬢似刀裁、金蓮纖小、宜箇勾人、對于應酬、八面俱到、神女生涯、頗不寂寞

社會小說 奇妙集

第六回 搜秘密刼殺黃金王（三四六）（大民）

羅克又罵道、這個天殺的、……萬惡的、……敢在我姓羅的面前、要把戲……眞々是瞎眼東西、說的時候、那兩隻腳、還不住的在地板上亂頓、又道、這事怪極了、那厮此刻怎能道老人在此處呢、他自從坐馬車逃去、到現在還不滿三個鐘頭、怎會來到此處、眞是一個神出鬼沒的人了

擱下此事不提、却說天壇前邊平民學校的草場上、被那很明亮的太陽光射着、有許多學生正在那裏歡々喜々的游戲、淑芹近來又新請了一位教師、那人正在旁邊監督着、一會兒淑芹的姨母來到草場、把糖果分給小孩子們、接着同到辦公室裏、留心一看、似乎有人進來便呀道、你來、那人答道、無論從什麼地方都能來、這笑話的人、便是陶林博士、他又問道、淑芹呢、慕蘭夫人道、去看陳大人去了、他又問道、什麼時候可以回來、慕蘭答道、一點鐘以後、他又道、你老人家近來身體很好嗎、慕蘭道、我近來很好、可是你的事情進行怎樣了

陶博士道、倘稱順利、田良所尋覓的那位普承先生、現在我已找到、將來我事情成功的時候、還要借重此人呢、慕蘭道、很好、很好、不過我所擔心的淑芹姑娘、已經老大不小了、她的婚事、尚未有定、這可如何是好、陶博士道、這個嗎……我早已想給……介紹、慕蘭忙問道、你打算給誰介紹、陶博士道、我想要把淑芹給普澄先生介紹、慕蘭道、以我看來、她最好是和學校裏校長先生配合、最是相宜、陶博士怪道、你老人家這是什麼話、我所介紹的、還比那窮酸而清貧的校長強得多啊、慕蘭道、好孩子、你不要管她、她的事情、由我自已辦理

陶博士道、你老人家的話太差了、想當年我把那孩子由她母親那地方抱來、託你代爲扶養、彼時我愛護她的心、比你還切啊、現在她雖已長大成人、然而我那片愛護之心、仍是未已、還打算給他謀後半生的幸福、替他找一個高貴的如意郎、才算了事、焉有不良的意思藏在裡邊呢（未完）

自動車

一、陽曆二月一日開學（本校之制度及自信之標語）
一、招募中華學生
一、速成科四個月（晝夜教授）實習專門部一個月 學費低廉
一、教授正確　一、指點有自信
一、秩序嚴格　一、有富裕之技倆
一、講義懇切　一、設備滿洲唯一
一、理解很易
○職員是中華人士且爲斯道之老練家 函索規章祈付二分郵票 外有宿舍之便

大連市北大山通十四番地
日支自動車研究所

泰華樓菜店啓事

敬啓者本樓營業多年荷蒙各界光顧無任銘感茲爲商業競爭特別改良建築三層樓房周圍一百餘間一切工程俱照西式凡屋上庭園花樹魚池電燈瓦斯多設夏涼之品物不設盡完備非惟清雅可觀實與衛生有益當此桂飄金粟秋序平分正各界交際宴客之候是以重將各屋陳設異常整頓油漆彩繪煥然一新包辦應時宴席盡善盡美選用堂役伺候非常殷勤如蒙各界諸君倍加惠顧爲勝翹盼歡迎之至恐未周知特此廣告

大連市監部通二丁目八十一號地
電話四六七一 七七五七 三五二七番
泰華樓菜館謹啓

啓者敝工廠製造各種鷄印方包臙脂條長紅サクラ包已拾餘載久爲各埠所適用茲爲振興實業起見特聘駐美化學家之技師不惜巨資採辦優等包料研究配合製成純良鷄磚金鷄美人雙獅等各樣香包其餘他牌不及備載其包氣味芬芳精美優秀不但除垢善於滋容潤顏誠衛生之妙品也仕商惠顧敝工廠得忱歡迎兼代理美商卜內門各種顏料靛油等貨恐未週知特此佈告

大連市惠比須町二九
電話七九八九番
振替二八五四番
源增興工廠謹啓

旅客注意

聚蚨棧

大連市常盤町 電話五六九八
主人 段鴻志
經理 仲仙洲

本棧現將房屋重加修飾人員力行整頓男女異室招待殷勤代理市船客票報關完稅遠近紳商請祈駕臨

新到德國花柳病聖藥 六〇六
外科 花柳科 痔瘡科 專門
〇生殖器機能障害
〇秘尿器科一般
〇肛門外科一般
〇婦人科〇皮膚科
〇令德根（電氣光線）科
診察 每日自早起九時晚上八時到
星期祭日下午休診（入院隨意）
大連市岩代町十番地（遊樂館隣）
仁壽堂醫院 電話八五九九
院長 醫專學士 須古晴三
副院長 南滿醫學士 郭永昶

久咳成癆

久咳傷肺日久成癆查治癆必愈之藥迄今外國醫藥兩界尙無發明日下只有上海唐拾義大醫生久咳丸直接有止咳除痰之效間接有防癆保肺之功正本清源舍此莫屬每瓶一元此丸附夾之驗眞券寄回總行可換圖畫無券是僞請勿誤購

總發行 上海廣西路
總經理 奉天哈爾濱長春
父子大藥廠
同芳照像館

何必常患 背痛

五十年之成績

第威德製藥公司歷獲全球五十餘年百試百驗之成績，遂敢擔保凡患背痛　腰酸　風濕　骨痛　骨節筋骨疼痛　遺精　便濁　小便赤熱　小便短少　膀胱便溺等症者，一服第威德補腎丸，立即愈好．

此丸在中國全國飽受各界讚賞，咸稱靈驗無比，因彼輩所患病症，雖經他藥醫治，皆無能爲力，服第威德補腎丸後，即獲愈好．請即向東三省獨家經理營口源來盛洋行或各處藥房購用，閣下亦能獲此同樣效果也．

第威德補腎丸

好立克麥精牛乳粉

母親之乳於嬰孩最宜

爲母者恆願以自己之乳哺兒，純出自然，因爲於母子兩方面，都有利益。但是母親的乳汁，嬰兒往往不夠吃，所以不得不採用人造食物來補助。爲母者倘在懷孕期內或喂哺期中，常吃好立克麥精牛乳粉，則乳量便可增多。倘乳量仍不足，便可用好立克麥精牛乳粉直接哺兒，調治簡易，無須烹煮，祇須先以沸水調之成漿狀，然後不論用冷熱開水冲飲均可。請剪下贈券，附郵票二十分寄來，索取貨樣。

各處均有出售

(四)

茲附上郵票二角
請賜好立克麥精
牛乳粉樣貨一瓶
寄　　　　省　　　縣
爲荷此致　　　敬
上海郵政箱第一
四一六號
霍傑士洋行

27-6

哈郎淋濁丸

五淋白濁　一瓶斷根

淋濁之一症治療藥極多然未能得完全無缺之良藥唯此哈郎淋濁丸確有藥到病立除即瘉之功効蓋考五淋白濁之原因多由不潔之交接色慾過度或忍精不洩花柳染沾以及誤犯非法手淫尿管損傷者多始精關不固便濁不清馬眼閉塞濃液淋漓春情勃發夜夢遺精陽莖紅腫積久尿中紅血（即赤淋也）膀胱發熱如針刺痛疼非得艱難觸續並且促及壽算一種苦楚之狀有令人片刻難忍者本公司今幸得德國醫學博士哈郎先生於學理上與實驗力求淋濁病之原因指定最新最良能驅逐其毒根之主藥配合爲丸以供患淋諸君之採買名曰哈郎淋濁丸服下能於瞬刻間止痛消腫清利淋濁痛暢小便雖極重極險之大症連服一個月亦能斷根輕病者僅服五天立服立瘉奏効之靈妙何故自讚實有奇効試問治瘉諸君方信本公司言之不謬

哈郎淋濁丸　藥價大瓶二元　中瓶一元二　小瓶六角

發售所　大連山縣通九十一番地　順和公司大藥房

代售處

大連浪速町 日本實業會社　大連監部通 東瀛大藥房　大連監部通 華泰大藥房　大連市奥町 華西大藥房　大連西崗子 康德記四棧
營口二道街 中西大藥房　營口魚市口 五州大藥房　金州南大街 康德記藥房　瓦房店鐵西 康德記藥房　遼陽西大街 東英大藥房
遼陽西大街 義和堂藥房　奉天小西關 廣濟堂藥房　奉天小西關 井上誠昌堂　奉天四平街 大德生藥房　奉天鼓樓南 五州大藥房
安東市場通 井上誠昌堂　安東道醫街 瑞祥泰藥房　安東中富街 東益增遠　哈爾濱傅家甸 長春堂藥房　哈爾濱道外 泰華西藥行
吉林糧米行 五州大藥房　齊々哈爾城 稻野富山堂　遼源縣前街 東英大藥房　洮南府大街 和發順藥房　煙台朝陽街 華美大藥房
北京東單牌 東亞公司　天津鍋店街 藤田外科　營關店豊泰 志義成　皮口老爺廟 集義藥房　金州北大街 志義成

淋症聖藥　哈郎淋濁丸

果樹苗大廉價販賣廣告

熊岳城自園生產各種果樹苗

▲苹果苗　祝○紅玉○國光○倭錦○新倭錦○等
壹年生最優等苗　壹百株金拾貳圓壹千株金壹百圓

▲苹果苗　祝○紅玉○國光○倭錦○新倭錦等
貳年生最優等苗　長枝者壹百株金拾五圓壹千株金壹百參拾圓

▲苹果苗　紅玉○
參年生最優等苗長枝之大苗　壹百株金貳拾圓壹千株金壹百八拾圓

▲梨　苗　紅梨○白梨等
壹年生最優等苗　壹百株金拾壹圓壹千株金壹百圓
貳年生最優等苗長枝之大苗　一百株金拾六圓

▲梨　苗　鴨梨○洋梨　等
壹年生最優等苗　壹百株金拾伍圓壹千株金壹百參拾圓
貳年生最優等苗長枝者(洋梨)一百株金貳拾圓一千株金百八拾圓

▲水蜜桃　上海水蜜桃○天津水蜜桃○早生傳十郎水蜜桃○早生田中水蜜桃　土用水蜜桃　離核水蜜桃等
壹年生最優等苗　壹百株金拾參圓一千株金一百拾圓
水蜜桃長枝之大苗於栽培之第二年定能開花結實

▲櫻　桃　那翁○黃玉○養老○大紫　等
一年生最優等苗　一百株金拾圓一千株金八十圓
貳年生最優等苗　一百株金拾五圓一千株金一百參拾圓

▲日本產苹果苗　祝○紅玉○國光○新倭錦○倭錦　等
一年生上等苗　長四尺以上　一百株金陸圓一千株金伍拾圓

●上列各種菓樹苗均爲優良純正之品栽培能速長成而且枝葉旺盛勿論購買多少均可應命奉上　●備有果樹解說並菓樹苗定價表函索即寄
●購買多數之菓樹苗時尚可減輕價額請爲明白告知欲購之數　●一份購買一千株以上者可爲負擔包裝及荷造費及滿鐵之運費

熊岳城站　鷹野農園

老當益壯

年老之人欲求健康以娛晚景惟有常飲赤玉牌葡萄酒當得無限佳趣也

美味　滋養　葡萄酒

赤玉牌葡萄酒

C104

大連

大雪後交通狀况
電氣當局竭力掃除始通車
西崗驛倉庫竟倒壞

關於廿七日夜之大雪之大概情形、已累誌昨報、惟事後調查各方面被害者甚夥、今僅就調查所得各處被害之形勢、與雪後之狀况、列誌如左

市中唯一之交通機關、電車、因念七日夜之大雪、多因途爲雪塞、進行維艱、未抵終點、即停於中途、埋沒雪中、而經苦力撤夜排除之結果、四號系統之電車僅由西崗行至惠比須町間、至於全線之脫線出車、共達二十五輛之多、電氣當局爲謀市民之便利計、由是日午前五時至七時間除命全部社員實行排雪外、並外招苦力五百名、共行除雪之工作、比及正午沙河口水源地間、小崗子常盤橋間、與常盤橋及日本橋大廣場間之一線、始行開通、至於老虎灘星個浦間、於念八日午後始行開通

電氣會社督勵苦力五百餘名、於念七日、不食不休、排雪之結果、至午後五時許、僅使單線開通、若由聯橋常輕日本橋至敷島廣場於滿鐵本社前等處、雖行開通、亦不免時停時行、而三號系統之電車、雖能開通至沙河口、但途中尙須降車、前行幾步、乘換接替之電車、而當暴風狂雪之中、冒雪換車、實屬不便之極、而對此次排雪、據電氣會社之社員談云、廿七日晚、本欲使全線開駛、惟不料雪深數尺、作業困難、屆時未克開通、洵屬遺憾之極矣、故念八日夜、特增加苦力、撤夜排掃、於念八日朝始照常開通、至於南山麓露西亞町近江町等方面、因雪線悉行埋沒、失却方面、故當日未能排掃、由念八日朝實行排雪、由下午始開駛云

惟小崗子驛內一號及二號貨物倉庫、念七日午前三時、因暴風狂雪之關係、以致倉樑斷折、崩裂倒塌、而當時該驛長爲防備漏電起火、遂行非常之召集、督屬驛員實行大警戒、該時並通告各驛、小崗子驛中止受貨、檢查此次之損失大樑斷折、兩棟價值頗鉅、其他保管之大豆及豆餅等、損失約五千餘袋、豆餅四千餘片、及倉庫之貨物等、共值十數萬元云

中華青年會春節同樂大會盛况

中華青年會學生會籌備之春節同樂大會、業於舊曆初二日開始矣、觀者中極爲踴躍、內容亦甚精彩、茲將連日狀况、述之如左

第一日、有相聲清唱及武術部與晝夜、學生合演之貧民淚、主角係于南洲氏、扮□之難民、維妙維肖、演至悲悽處、台下男女有爲之墜淚者、足見其感人之甚、晝學部初級生所演之月明之夜、歌舞清幽、伴以飄々之舞、者令人置身天國中

第二日、相聲、係周維璞姜寶田二君合演、語々詼諧、哄然之聲不絕、新劇遺孤淚、由女子組合演、主角係周佩珍張玉銘二女士所扮演之各角、均毫肖、並有上海大戲院主人謝世煌氏贈映國產名片兒孫福、對於社會極有感喻

第三日、清唱、遺孤淚後部及電影雛鶯

第四日、相聲、電影上海大戲院主人謝世煌氏將新片一箭仇無料贈映、該氏之熱心社會、殊堪頌揚、於本埠上海大戲院爲連埠華人首先創設電影院之第一家、設備方面、均較他家進步、且日事革新、加以院主人謝世煌氏、年少英俊、頭腦新穎、前途之發達、不可限量、値此春節、督飭青年會爲挽救社會頹俗起見、發起同樂大會、謝氏持無料贈映、國產名片兒孫福及一箭仇、以飽衆人之眼福、此兩片均經該院上映、記者於初五親赴中華青年會參觀同樂大會、開幕係世界大戲院之遺環債、後該院措故收回成命、幾令觀者失望、幸謝氏抱服務社會之宗旨、甘願將一箭仇贈映、足見該院不爲利是圖云云

同鄉會連日施饅頭

山東同鄉會於留此度歲之難民、在五百名以上、皆送往各客棧以安其身、並發給饅頭、格外優待等情、已誌報端、開歲抄卅日有善士無名氏、知該會之義舉、極表同情、特買大饅頭百枚、送往該會以資臂助、其一片仁愛之心、直堪嘉尙、查該會原備饅頭三千斤、由卅日放至正月初三日、每人每日二斤、竟不足分配、况又有繼續而來者、遂又急備若干、於初四日一並發齊、其身衣單寒者、更給予綿衣一件、並補助車費、悉令北往、見者咸讚此次難民懷抱饅頭、相攜於途、歡騰而赴車站矣

强盜殺人案迭出 市民亟圖自衛 領護身槍者總數

自滿洲銀行之領款日人白晝被殺後、大連市民益感不安、不圖未旬日、兇犯尙未捕獲中、讀家屯又發生日本女子理髮被殺案、市民於不安之中、突聞殺人刼財案之一再發生、益爲恐怖、更回憶去年大連滿鐵道場后之强盜事件、敷部通之四名胡匪强搶錢莊事件、北大山通事件、初音町女子被殺等事、今尙未見破獲、官署之責任如何、固不必問究、吾市民、爲自衛計、對此頻發不已之人心不安之現狀觀之、仍當向官署請領護身用之手槍、現在計已許可之護身用手槍、總數八百五六十支云

急色兒捉將官裏去

市內若狹町一百零五番地理髮業吳存學之妻張氏、三十一歲、於十六日午後四時五十分頃、面帶恐慌之色、頭髮散亂、跑至若狹町警官派出所報告、家中闖入痴漢兩名等情、西野巡查即行急赴吳存學家、實地調查、將該兩名痴漢捕獲、審問有何事宜、無故强行侵入人家、供認現住市內能登町七十一番地理髮業范愛弟、三十二歲、同徐然敏、三十一歲、平素見吳之養女（十七歲）青年貌美、久欲一親芳顏、以求一時之愉快、幸於今日察知吳不在家、認爲好機已到、乃行叩門、與妻張氏、不開門故强爲推門而入、於張氏外逃之際、一名前追張氏、一名强脫來喜上衣、正在互爲爭脫之時、即被警官捕獲、隸署治罪云

基靑協樂大會延長

基靑協樂大會前一切、已誌前報、今再將開會經過略誌於下、初五日晚在劉家屯小學校部開會、雖大雪紛紛、而來賓尙濟濟一堂、大有人滿之患、除講演外、有該校男女學生排演之新劇、頗能動人、初五在泰華樓大藥館開會、是日雖電車停駛、而自寺兒溝沙河口劉家屯等處步行而來者甚多、講員所講者「讀耶穌前出師表」該題完全脫胎於三國時諸葛武侯之前出師表、不過內中之字句有改變耳、劉氏雖年五旬、聲音之洪大口才之清亮、爲常人所不能及、而聽者莫不拍掌稱贊、所演之新劇「失足恨」更爲來賓捧腹大笑、初六日哈爾濱三育商校校長景恩澤先生演講「合作」更有該會學生自治會所演新劇「三合餡餃子」閉會時、覺不盡求再延長一天者、於是定規今晚（初七）六時半、在東鄉町本會所開會、內容仍有演餘興等、以娛觀者

影院觀者稀少

西崗子龍街世界館電影院、自舊曆正月元旦開映（平和之神）以還一般影迷、咸欲前往觀覽、迨至近幾日來院內坐客無多、冷淡異常、樓池兩廂、僅有數人、加之門前售票員自勢傲慢、天更用一人以爲恫嚇、似此情形不爲歇業之消息云

萬國道德會講演會

本埠近江町七十五番地萬國道德會定於陰曆正月初七日開演會、講題午前十時至十一時爲三時易、午後二時至三時爲道德經、屆時往聽者當必踴躍云

法院事項

△勝訴　原告吳福興、告吳守祿外一名興地回贖金九百九十一元之訴、認原告勝訴（一、十二）原告于永富被告王喜發請求興地回贖金五百五十圓之訴、認原告勝訴（一、十八）

無線電放送種目

一月二十九日

○自午后零時三十分（新聞）

○自午后三時三十分（新聞）

○自午后十時

一、新聞　二、謠曲（雲林院）　三、小唄梅若流　渡邊三作　四、義太夫（三種）唄提琴清水峰□　太夫（艶經ヲ本桜鮓屋之段）柴部近松鶴澤鶴四郎　五、映畫說明（不如歸）河合天嶺　六、栄單子　七、天氣豫報

大連天氣豫報

一月二十九日（晴）一時陰

大連市豫算增加
增進市民福祉辦理新規事業

大連市當局鑑於經濟界之現狀、大連市昭和三年度之市豫算、既定經費總求格外節約、但爲增進市民之福利、刷新教育事務等、以及依法令又依命令條項而所要施設之事項、按其事業之緩急、詳加考慮、愼重研究、何者應緩何者應急、已經編成、二十七日午後四時、於市役所市長室、由杉野市長指示各項、即昭和三年度之大連各會計豫算、總計百九十六萬零六百六十圓、比前年度之百五十八萬八千三百七十四圓、膨脹四十五萬二千二百八十六圓

一般會計歲出入

一般會計歲出豫算、合計金百二十四萬七千百七圓、比前年度之一般會計歲出豫算額百八萬八千十六圓、增加十五萬九千九十一圓、更將前年中完了之事業及其他等項、三年度中須將此項削除、如此則自然減少之經費、即高等女學校長慰勞金、社會館千代田市場倉庫屠獸場等建築費、計十萬四千餘圓、將此項豫算、加在內、實際之豫算增加額金三十六萬三千八百三十五圓、經常部及臨時部歲入歲出揭示如次

歲入（經常部）

科目	豫算額	增△減
使用料及	一四〇,六三三	二〇,四〇八
手數料	三三,〇〇〇	一〇,〇〇〇
繰越金補助金	三八〇,〇〇〇	△六九,二七五
財產賣拂代	一,五〇〇	—
雜收入	一〇一,六八五	三,八五五
市稅	八二九,二九九	一五一,二五二

歲出（經常部）

科目	豫算額	增△減
神社費	四三〇	三〇
市役所費	一七九,七六二	二三,二〇八
會議費	二〇,四三五	三,六六六
高等女校費	一二九,〇二六	三二二
商工學校費	三六〇,〇一一	一三,三六五
小學校費	一〇四,四三七	四,一二七
公學堂費	三,〇四八	四八
教育課費	七,〇〇〇	七,〇〇〇
衛生費	二八八,〇二七	三八,一九九
給水費	一三〇,六〇三	六一九
屠獸場費	二五,六八二	四,〇五〇
火葬場及墓地	一〇,七三三	（二五）
街燈費	一五,〇四五	八,八七六
公設廁管理費	六,四三三	二,三七八
社會事業費	一七,五四四	二,九三三
救助費	六,六〇〇	—
市場費	二四,四八七	二一,〇四八
公園費	一五,〇三三	二,〇一〇
雜支出	三二,五五〇	△二一〇
豫算費	一〇,〇〇〇	—

歲入（臨時部）

科目	豫算額	增△減
補助金	一〇,〇〇〇	△一〇,〇〇〇
市債	六〇,〇〇〇	六〇,〇〇〇

歲出（臨時部）

科目	豫算額	增△減
營繕費	一三一,八五二	△八,〇〇三
公債費	七一,九五七	四,三九九
補助費	三六,五五〇	四,九〇〇
繰替金	六,〇〇〇	六,〇〇〇
選學費	八,〇〇〇	八,〇〇〇
公園改良費	三〇,〇〇〇	二五,五〇〇

至一般會計之增加額、其作何項使用、市理事、乃爲增進市民之福祉辦理如左列之新規事業

一、沙河口小賣市場增築（建築費一萬五千圓）

二、卸賣市場新築（三萬五千圓）

三、中央公園改良（三萬圓）

四、市街照明（八千八萬七十六圓增額）

五、市營住宅供給（特別會計三十五萬八千六百四圓）

更關於刷新教育事務之各項經費如次

一、商工學校改善（經常費一萬三千三百六十五圓臨時部二萬四千八百七十三圓）

二、小學校及公學堂之新規施設（三千六百四十八圓）

三、一般教育之新規事業（三千八百圓）

依法令及命令條項辦理之事務、將南山麓土地經營特別會計金六十圓過於新規事業預算中其他衛生費以人口增加等因、增額金二萬五千圓、補助金增加四千九百圓

特別會計內容

特別會計之內容如次

會計別	豫算額	增△減
基本財產	一,一六五	△七五
恩賜基本財產	九一	△四
南山麓土地經營		
歲入	一四,八二〇	△一二六,九七五
歲出	一三八,六二一	△一八,八九五
市營住宅經營		
歲入	一〇一,一六一	△七,九九八
歲出	—	—
大連市營質舖經營		
經常部	一四,六八四	新規
臨時部	三三三,九二〇	同

經濟

特產界前途暗淡
北滿交易不振大連頗受打擊

滿洲特產界新穀輸出入、自客歲十月以來、因我國官商籌策動收買、並加以奉票慘落、以致一般農家、咸懷不欲售貨狀態、故此輸出入、因而遲慢、是皆周知者也、至於今後輸出入達如何地步、頗可重視、又豐收預想、亦不可不加考慮、首以秋令收穫期而論、爲受雨雪災害、北滿大豆、除受水濕損失外、若高粱包米其他穀物、不受雨雪災害者、實幾希矣、因而此等特產輸出入、即蒙莫大障礙、特產交易、亦難免蹉跌之憂慮、然除如雨雪被害、輸出入減退、奉票低落外、本年特產界所憂慮者、即北滿我國方面特產商、直至今日、因特產交易不振、商業暴落關係、尙陷於破產狀態、大連方面、我國特產商、因北滿交易不振影響、亦實深受巨大打擊、故今後個人方面、能以如何方策、打開窮境、猶屬疑問、但銀行方面、因此嚴重警戒、貸存資金杜絕與否、不言不知、至於日本銀行方面、因資金融通上現尙未受若我國方面之損害、而今之特產資金融通上、是否受有障礙、尙無可言之必要、但銀行方面、關於本年特產界蕭條、頗有悲觀的態度、由是觀之、今後特產界、能否愁眉一展、脫出難關、使輸出入旺盛、交易較活、極可注目云

錢糧商情

特產市場、因舊曆年關、各地老客尙未、歸來本街大小商家、咸未動手購買、以致場面强有一二小幅交易、總之仍屬閑散、開行大豆上提、豆餅稍爲見疲、豆油落約一二分、高粱包米均落如何變遷

△開盤大豆帶皮叫五元九毛七、以至九毛五分、不帶皮五元七毛三分、或一分、妥百車、豆餅一元九毛三至二分五、成五萬一千片、豆油十八元九毛以至十八元八毛、妥千五百箱、高粱三元三毛七八分、妥十二車、包米三元四毛、妥八車、

錢鈔市況、今晨開行、亦因年正開始、無甚交易、海外材料倫敦銀塊廿六便士八分一、期貨廿六便士、紐約銀塊五十六仙四分三、匯市七十二兩、外因匯兌均低落、上海標金由三百六十七兩二、落至六兩九或六兩四、當市銀價高提、金票亦不在下

日本對外貿易 本月中旬

東京特訊大藏省發表、一月中旬對外貿易額、爲輸出五千四百二十八萬三千九、輸入八千二百九十六萬一千元、計入超日金二千八百六十七萬八千元

日人請願政府設立鐵路銀行

東京通訊、日本帝國鐵道協會、及鐵道同志會、請願該國政府、設立鐵路銀行、以通融全國各官商建設鐵路之資金、其請願書大意以日本現在之有鐵路既成線、及展長線、共延長一萬二千六百二十英里、投下資發二十六億八千八百萬元、民有鐵路既成線九千一百英里、投下資本金十八億一千萬元、而國有線未完成者尙有八一千百九十四英里、民有未開辦者尙有三千八百七十八英里、合計尙須資金二十五億元、加以高麗國有民有未建設者共二千零六十五英里、尙須資金二億元、當此財界不況之秋、無論國有有民、籌款非常困難、欲全國鐵路網之完成、以期交通之普及、非設立鐵路銀行不可、况且現在國內對於農業有勸業銀行、對於工業有興業銀行、其發揮其機能、於鐵路如許之大事業、何獨缺如、其設立銀行之內容、大概集資五千萬元、對於已繳股本、准其發行十倍乃至十五倍之債券、以接濟各官商建築新線之通融資金、以期全國交通網之速成、現在政府之意向、准否尙在考慮之中云

蘇俄煤油產量較前大爲增加

莫斯科訊、最近蘇俄聯合煤油公司出產之油量、比昨年增加二百萬噸、查昨年統計出產量達一千零三十六萬噸、回顧一千九百十三年時之出產最僅九百二十一萬五千噸而已、蘇俄出產之煤油在德法意各國銷路最大、昨年輸入英國之煤油量、達三十八萬一千噸之多云

綏區發流通券 救濟市面金融

京訊、綏遠此次遭逢兵燹、市面金融、頗形枯竭、茲據某方消息、暫護綏區都統、爲整頓該區金融、救市面起見、擬仿照前次商震在綏任內、發行綏區善後流通券之例、發行綏區軍事善後流通券五十萬元、由被災各縣局向都統署請領、通行市面、與現洋無異、藉以救濟、聞已擬具簡章請由中央核奪辦理云

特產行市（早市）（二十八日）

▲大豆

日期	開行	最高	最低	收盤
一月末	五九五〇	五九五〇	五九二〇	五九二〇
二月末	六〇〇〇	六〇二〇	五九八〇	五九八〇
三月末	六〇四〇	六〇七〇	六〇三〇	六〇四〇
四月末	六〇五〇	六〇一〇	六〇五〇	六〇八〇
所成數	百八十九車			

▲豆餅

日期	開行	最高	最低	收盤
二月限	一九三〇	一九三〇	一九二五	一九二五
三月限	一九三〇	一九三〇	一九二五	一九三〇
四月限	一九二〇	一九二〇	一九二〇	一九二〇
所成數	四萬三千片			

▲豆油

日期	開行	最高	最低	收盤
二月末	一八〇〇	一八〇〇	一七九五	一七九五
三月限	一七七〇	一七七〇	一七六五	一七七〇
所成數	七千箱			

▲高粱

日期	開行	最高	最低	收盤
一月末	三三九〇	三四〇〇	三三八〇	三四〇〇
二月末	三三八〇	三四八〇	三四七〇	三四七〇
三月末	三五九〇	三五九〇	三五七〇	三五七〇
四月末	三六八〇	三六九〇	三六七〇	三六七〇
所成數	七十九車			

包米（未妥）

限月	寄付	高値	安値	大引
三月	三六六〇	三六六〇	三六六〇	三六六〇
所成數	一車			

錢鈔行市（二十八日）

▲前場定期

	開行	收盤
近期	九六八五	九七三〇

	高價	低價
近期	九七三〇	九六八五

所成數 百十三萬圓

▲前場現貨

	銀對金	銀對洋	金對洋
九時	九六七〇	一三三一〇	一三六三〇
十一時	九七〇〇	一三一九五	一三六七五
	九七一五	一三二九〇	一三六〇〇
十二時	九七三〇	一三三九〇	一三六三〇

所成數 銀對金 十萬五千圓　銀對洋 二萬二千圓

市電場報

大阪期米行市 廿八日到

期	前場開行	前場收盤
一月	三〇二一	三〇〇〇
二月	三〇三一	三〇三九
三月	三一〇八	三一一〇

大阪綿糸行市（二十日到）

期	前場開行	前場收盤
二月	二二〇〇〇	二二一〇七〇
三月	二一二五〇	二二一七〇
四月	二一五〇〇	二一一三〇
五月	二一六一〇	二一六四〇
六月	二一七〇〇	二一七一〇
七月	二一八九〇	二一九二〇

橫濱生糸（廿八日到）

日期	前場一盤	前場二盤
一月	一三八〇	—
二月	一三一八〇	—
三月	一三二六〇	—
四月	一三三六〇	—
五月	一三四五〇	—

印度麻袋行市（廿八日到）

綠扛袋　四八魯布二分一
藍扛袋　五四魯布四分一半
匯兌行　一二八魯布二分一

滙兌行市

銀塊及匯兌（廿八日到）

倫敦銀塊　二六便士八分一
同期貨　二六便士〇分〇
紐約銀塊　五六仙四分三
孟買銀塊　五八魯布十六分十五
英美電匯　四圓八七仙八分一
美日電匯（百圓）四七元八分七
美申電匯（百圓）六三元二分一

▲倫敦匯兌行市（廿八日到）

銀行電匯
柏林　二〇金馬克四六
巴里　一二四法〇二

益豐和開幕啓事

敬啓者鄙人原與堂兄在大連市西崗街二百五十六番地共同設立慶昇號七載於茲深蒙各界關顧感謝良深近因與堂兄意見相左已將慶昇號生意邀請親友分劈清楚所有手續名目均經報著註册鄙人分得慶昇號舊址重新設立益豐和仍舊經營慶昇號各種營業又在西崗北關街十番地怡順成油坊斜對鄙門新築倉庫一處週圍板障爲記庫內諸貨齊備人素以薄利多賣貨物爲宗旨是以對於各貨售價無不從廉此番改組更是格外克己以廣招來既蒙各界不棄於前尙希光顧於後倘荷惠臨無任歡迎之至今當開幕伊始恐未週知特此佈聞並將營業目錄分別列後

營業目錄

大米　麵粉　雜穀　葦蓆　豆粕　豆粕粉　麻袋
棚布　肥料　燐酸　鐵蒺藜　雨覆　農園用剪
刀　賛蕪器　噴藥水用器　象皮管子　鋤粉狀比酸
鉛　酸漕液　以及各種殺虫藥品蒔植用器具果樹園
各種蘋果葡萄　洋梨紅梨櫻桃　津浿水蜜桃
梅　各種桃類　苗木果實一概販賣

大連市西崗街二百五十六番地　長途電話六五四七番　大連市外藥家屯會廟嶺前

益豐和　益豐果樹園　主人孫品三謹啓

駐奉德商禪臣洋行緊要聲明

本行在華創辦於道光廿六年迄今已歷八十三年總行設在上海各大商埠皆有分行東三省總分行設在奉天專承辦鐵路礦務工廠各種機器材料汽車舉凡呢絨布疋電料顏料香料五金等類無不應有盡有種類繁多不及備載並經理最大資本西洋著名三大保險公司信用卓著馳名全球諸承各界惠顧營業日臻發達曷勝榮幸茲爲整理內部擴充營業起見特聘曲壽山君爲華經理惟聞現有前經本行淘汰者在外揑造流言敗壞本行名譽抑知本行營業發達較前倍增足證本行信用卓著各界不爲所愚除由本行依法在地方官廳備案究查外特此聲明本行近到大宗現貨倘蒙惠顧竭誠歡迎如用電話通知立即派員接洽不誤營業各部列左

現貨部　現貨俱全　呢絨　香料　西洋五金　禮服呢　雪加煙　駝三　紙煙

批貨部　定期不誤　車頭　汽車　機器　鋼軌　電料　材料　五金等類

保險部　保宏水火保險公司　蘇格蘭　公裕

經理　奉天大西邊門外路南

駐奉德商禪臣洋行　華洋經理　葛爾柏　曲壽山

中國電話一二六九　怡昌洋行保險部屬本行樓上

減價券

持此券撮影者特別減價　大連大山通正隆銀行前賴德（即ライト寫眞館）照像館　大連浪速町鈴木呉服店樓上太陽寫眞館兩處通用

太陽寫眞館

敝館不惜重資特由東西洋購置電氣寫眞機器多架不拘晝夜隨時均可照相並延聘日本光學名家相任照相洗相事項材料眞實耐久不退又備有婦女照料室村市佈景陳設雅潔可免男女混雜之弊現在新張伊始價目格外從廉以酬惠顧者之雅意如有持此廣告在舊曆新年中到敝館照相者定有優待辦法持此券者予以折扣

本律師專辦本埠鄉屯一切民刑事訴訟（凡商業賬目借貸及鄉屯土地不明糾葛等事均係民刑事件）如荷委託格外迅速不誤

辯護士　法學士　岡野勇

事務員兼通譯　李左泉

大連市但馬町七十四番（大和旅館後）電話三三二四四番

威利化煙糖絲
戒大煙嗎啡癮之大王
美國鑑造威利糖絲

鴉片自前淸康熙十年印度輸入以來以至今日利權外溢靡有涯涘因是而家破人亡者尤不知幾千萬人億言念及此不禁痛哭流涕以告國人曰我國貧弱其咎誰不在是哉火器殺人殺於有形鴉片殺人殺於無形火器殺人一過其害猶有限而難知鴉片殺人乃在悠久其害實無窮不審惟是火器群知爲殺人之用具莫不畏不避之鴉片號稱治病之良劑故皆喜而食之惡習流行勢若癘疫成癮以後無論父[illegible]之訓責朋友之勸告終不能絕於此已中國武百五十年來之煙毒及近時之嗎啡雖有拔山之力蓋世雄心罔不知不覺消滅於煙霧之中矣嗚呼傷哉煙毒嗎啡害俱是病民弱種之源爲外人所譏議苦海茫茫若欲登岸惟有此威利糖絲乃濟世之慈航也諸君試服即知其功效之偉大決非他種含有毒質之煙藥可比也

▲威利糖絲爲美國理學博士威利氏所發明曾在美政府立案

▲由滿鐵中央及衛生試驗所化驗給與證明爲王道戒癮之食品

▲市上類疑品有假冒品甚多請注意德順之封緘由三福公司之鄙部明書方是眞品庶不受愚

美國威利糖絲鑑造公司　滿洲朝鮮山東各省總事務局　輸入元大連德順貿易公司　批發總經理處

三福公司

大連市監部通六四番地　康治均　康道忱　李福綿　顧問

價目　一小盒金票三角　中盒金票一元　一大盒金票二元　每打金票二十元

外埠代理設無處購買新將匯款或郵票代價函索即送郵費在內

代理發售處　西崗德記　全棧　康德記藥房　中興藥房　西棧　沙河口天和藥房　義和興藥房　三合藥房　回春　亞洲　萬歲街康德記藥房　奧町山東藥房　志義成　浪速町華美藥房　寺兒溝同仁堂　寶華堂　皮口順盛號　金州老德記　志義成　東信藥房　城子疃泰源昌　普蘭店康德記　瓦房店　康德記　吉林中西藥房　哈爾濱　泰華西　北京文林書局　營口　保興　長大藥房

招募外埠代理店　歡迎外埠如代理者請向本經理處接洽可也

大連
天成號紬緞莊廣告
本號近自運到最新流行紬緞呢絨綢葛綿綾種目繁多花色新奇及他布疋雜貨皮貨各樣銅鐵床俱全批發零售定價低廉如承惠顧竭誠歡迎

本店大連浪速町七二番地
支店西崗平和街二六番地
電話(長六七五六 六〇五八番)

世界第一火車老牌
各大絲房各大鐘表舖皆有經售此鐘可保用二十年之堅牢耐久

總代理大連市監部通り
亨得利鐘表眼鏡行啓
分銷處
哈埠亨得利 奉天亨得利 營口愼昌公司 吉林愼昌公司 奉天南洋公司
安東南洋公司 長春愼昌公司 長春及時公司 奉天紐約表行

已故南滿森良意院長所遺醫院長一席現由南森家族合議特請日本醫學士梁世暄氏擔任每日親身診察不誤特此聲明

內外花柳眼婦小兒等科
特備德國六〇六及戒煙良藥 (入院隨意)
白十字醫院
診察時間每日自午前八時起至午後六時止
但有緊急患者不論晝夜何時皆可不在此限
院長 日本醫學士 梁世暄
西崗街九八番地柴市對過 電話三五二三番

大連
同聚福紬緞皮貨店廣告
種種皮貨破格大賤賣
本號近由西口運來各樣皮貨氆絨灰鼠紅狐
灘羊猞猁猻獺紫羔以及水獺獺帽貂皮帽天馬大領綢緞氅呢嗶嘰無不俱全
惠我主顧分外歡迎
西崗街一三一番 電話七六五五番

本社電話
接洽廣告 四〇三四番
編輯事項 七五一三番
本埠訂報 四〇四一番

旅客注意
大連 長春 哈濱
裕長棧
電話六三五二番
長春電話九一四番
本棧現將房屋重加修飾人員力行整理男女異室招待殷勤代理車船客票報關完稅遠近紳商請祈賁臨

買賣產業假手經紀其中隱瞞侵飫弊難言喻敝公司有感於此不惜重資特設產業一部力矯惡習俾紳商各界有產待售者不慮覓主不得之艱貯欵待購者不受侵飫隱瞞之弊想已爲各界所深悉茲將營業範圍列左

一、買賣各省埠生熟荒地田園街基市房住宅森林礦業等
二、承辦各處買賣不動產業
三、承委經理房地租項等事宜

吉房招租
商埠三經路東六緯路多小里新建洋式正瓦房數所每所三間成爲一院室內雅潔灰棚地板玻璃窗兩槽電燈厨房厠所俱全院落寬敞汲水便利又九經路德源里住樓一所暖汽電燈電鈴沐浴室衛生器具下房厨房車房厠所冷熱自來管俱全均廉價出租如有欲租者請至本公司接洽可也

奉天南市場
多小公司產業部啓
中國電話一八六三、二二二五

新式道濟汽車
菘藍的顏色美麗的外觀暨新穎的樣式即道濟工廠新出之四汽缸車也道濟製造之四汽缸車不但顏色奪目畫線精緻外觀燦爛而且價值低廉道濟車成色美滿絕非價高或價低之他種車輛所能倫比此四汽缸車具有精製之靠背輪和改良之牙輪軸並配用汽球的皮帶所以不拘行駛於何種道路俱能遲速如意舒服非常道濟車輛久蒙世人讚許現製出之四汽缸車極應時務故尤受異常之歡迎敝行特設修理部由美運到大批工作器具專門修理道濟車輛工精價廉倘蒙惠顧無任歡迎

奉天大西邊門外 美商 公懋洋行道濟汽車 電話一五三二
大連東公園町 英商 和記洋行 電話六九一三

DODGE BROTHERS
MOTOR CARS
道濟汽車

商戰時代競爭維新
本號有見時序更易最近運來名廠庫緞花素艷麗倣造歐美流行呢絨異色新奇時式大氅一應俱全定價從廉劃一無二惠我主顧分外歡迎
電話長五二八一 七四四五番
大連奧町 德泰號敬白

大連西德泰新由歐美直接運到厚呢大氅材料各種毛織拷花海虎絨並由浙杭採辦名廠新奇紬緞綾葛定價一律低廉惠我主顧光臨從速
監部通七十七番
長電話 批發部八五九四 零售部六四五九番

張君來函感謝美興賓治腎虧等症確有特效

張鳴盛

緊要聲明
逕啓者敝人曾患夢遺及房事易洩症十有餘年前以三五日一次甚至一夜數次以致身體甚爲虛弱偏服中西各藥終未見有微效長此以往恐終爲不治之症只可聽天由命而已不料月前經壽增五兄介紹云貴藥行所經理之美興賓聖藥嵩治敝人之病當即購買藥兩盒照法服用未及半月居然一次未遺敝疾告痊可但飲食日見增多身體日漸強壯足見貴行之美興賓眞乃神藥也敝飲水思源是故草書數語並寄照片一幅仰祈登諸報端以鳴謝忱用之介紹海內諸君有患斯症者可速服美興賓定能藥到病除確有特效也此致
嚴華大藥行台鑒 順候財祺
東北陸軍第十五師司令部一等獸醫正張鳴盛 五月廿七日

逕啓者本行所經售之美興賓自發行以來功效卓著人人信仰以致銷路暢旺近有無恥之徒假冒美興賓牌號魚目混珠希圖影射査藥品關係生命甚巨且與本行名譽有關故特鄭重聲明本行美興賓聖藥業蒙官廳化驗發給證書特許行銷醫官化驗各界證明北京農商部標局註册享有專賣權購美興賓者認明眞樣爲要

美興賓聖藥自發行以來經北京農商部商標註册又在奉天市政公所並濱江警察廳化驗醫官證明認爲補腎強精補腦健體之靈藥功能生精種子善治既往之腎虧能保永久之健康功效宏富毫無流弊服一盒有一盒之效力服十盒有十盒之功能常久服用決無腎虧陽萎遺精等症請日不信試以試之方知言之不謬也

美興賓眞樣

美興賓 定價 大洋 大盒五十片二元 小盒二十片一元 每打二十元 十元
總經理處 奉天小西城門北電車道路東 嚴華藥行

早婚之害
青年男女、在十六至二十左右、正當發育之時代、因智識早開乃謬然結婚、爲父母者抱孫心切、恒喜爲其子早婚、豈知在發育之年齡、而試動房事、身未發而精未足、元氣之損傷言之可怕、故早婚之男女、每未老而先衰、或竟中途以夭天年、

美國最新出品
美育賓
是大補虛損之品、能生精液長氣血健腦筋滋陰補陽、培本保元、凡早婚之人不可不服、試服一二瓶後、精壯力強體氣雄偉、即有驚人奇效、

一試即知效力迅速

購者謹防假冒、査近來有奸商、冒倣此藥之牌號、其名目亦類似美育賓相倣、而內中藥科、毫無功效、魚目混珠、意圖影射、稍不詳査即受其欺、特此聲明、諸君注意也

眞正美育賓之價目每瓶大洋壹元八角半打九元 各埠大藥房均有出售
大連代售處 街裡華泰藥房 西崗德記西棧電話八七八八 華西藥房
分行哈爾濱 濱外中八道街 信昌藥行